

# Seltene Vogelarten in Niedersachsen und Bremen

1. Bericht der Avifaunistischen Kommission Niedersachsen und Bremen (AKN)

**Axel Degen\*, Ralf Aumüller, Detlef Gruber, Gerd-Michael Heinze, Thorsten Krüger und Gerd Rötzoll**

## Einleitung

Seit ihrer Gründung im Februar 2000 legt die Avifaunistische Kommission Niedersachsen (AKN) hiermit ihren ersten Bericht über die der AKN zu meldenden Vogelarten für die Jahre 1999-2004 vor. Aufgelistet werden alle Meldungen, die von der Kommission bis Anfang 2005 bearbeitet wurden. Dabei wurden auch einige ältere Meldungen berücksichtigt, die in diesem Zeitraum nachgereicht wurden.

Die AKN hat für den Berichtszeitraum 1.028 Einzelmeldungen von seltenen Vogelarten erhalten, von denen 781 Meldungen Arten betreffen, die auf der Meldeliste der AKN stehen und in der vorliegenden Zusammenstellung berücksichtigt werden. Meldungen von Arten der nationalen Meldeliste wurden an die Deutsche Seltenheitenkommission (DSK) weitergeleitet. In dem vorliegenden Bericht werden 723 Meldungen von 78 Arten publiziert. Die Diskrepanz zu den eingegangenen Meldungen ergibt sich daraus, dass einige Nachweise mehrmals dokumentiert und denselben Ort betreffende Datenreihen, wenn es keine längeren Unterbrechungen gab, zusammengefasst wurden. Ferner wurden 51 Meldungen abgelehnt. Die abgelehnten Meldungen werden am Ende des Berichts ohne Nennung des Melders aufgelistet.

Alle Beobachtungen wurden sorgfältig einer Plausibilitätsprüfung unterzogen, d. h. auf ihre wissenschaftliche Reproduzierbarkeit hin bewertet. Meldungen wurden anerkannt, wenn die Dokumentation der Beobachtungsumstände und die Beschreibung der festgestellten arttypischen Merkmale nachvollziehbar waren, bei schwer zu bestimmenden Arten eine kritische Diskussion der Verwechslungsmöglichkeiten mit ähnlichen Arten erfolgte oder eindeutige Fotobelege, Filmaufnahmen oder Audioauf-

zeichnungen eingereicht wurden. Meldungen wurden hingegen abgelehnt, wenn die Dokumentation fehlte, unzureichend oder widersprüchlich war oder Restzweifel des Beobachters nicht ausgeräumt werden konnten.

## Aufruf zur Mitarbeit

Die AKN freut sich über die Zusendung aller Niedersachsen und Bremen betreffenden Beobachtungen - die Meldungen leisten einen überaus wertvollen Beitrag für die Avifaunistik Niedersachsens, die ornithologische Forschung und den Vogelschutz. Die Dokumentation aller Beobachtungen soll auf den aktuell gültigen Meldeformularen der Deutschen Seltenheitenkommission erfolgen. Die Niedersächsische Ornithologische Vereinigung (NOV) stellt dieses Formular, versehen mit dem Logo der NOV, dem Schriftzug „Avifaunistische Kommission Niedersachsen“ und der Adresse des Koordinators für die Melder zur Verfügung. Für Internetnutzer stehen der Meldebogen als digital ausfüllbares pdf-Formular und die Liste der zu dokumentierenden Arten auf der Homepage der Niedersächsischen Ornithologischen Vereinigung unter [www.ornithologie-niedersachsen.de](http://www.ornithologie-niedersachsen.de) zum Download bereit. Die aktuelle Meldeliste wurde auch von der DEUTSCHEN SELTENHEITENKOMMISSION (2001) publiziert. Neben den in dieser Liste aufgeführten Arten, werden von der AKN auch phänologische Extremdaten und ungewöhnlich hohe Anzahlen aller Arten gesammelt.

Grundsätzlich werden alle Beobachtungen seltener Vogelarten gesammelt, die seit 01.01.1999 in Niedersachsen und Bremen gemacht wurden. Aber auch ältere Beobachtungen sollten ebenfalls der AKN gemeldet werden, sofern sie noch nicht bei der DSK eingereicht wurden.

\* Korrespondenzadresse: Axel Degen, Tannenburgr. 11, 49084 Osnabrück, [axel.degen@t-online.de](mailto:axel.degen@t-online.de).

## Erläuterungen zum Bericht

Die systematische Reihenfolge der Arten sowie die deutsche und wissenschaftliche Namensgebung richten sich nach BARTHEL & HELBIG (2005). Innerhalb der Arten sind die Nachweise den einzelnen Jahren zugeordnet. Die Beobachtungen je Kalenderjahr sind chronologisch aufgeführt. Auf das Beobachtungsdatum folgen Beobachtungsort und Landkreis, die Anzahl der beobachteten Individuen (wenn es sich um mehr als ein Individuum handelt) und, sofern vorhanden, Alter (wobei für die erste Jahreshälfte auf die meist selbstverständliche Angabe „ad.“ verzichtet wurde), Geschlecht und eventuelle Belege (Fotos, Videos, Tonbandaufnahmen, Federn, Bälge usw.). In Klammern folgen die Namen der Beobachter bzw. Gewährleute, wobei der Name des verantwortlichen Melders an erster Stelle steht. Jeder Nachweis ist vom folgenden Nachweis durch einen „\*“ getrennt. Am Ende der Artbehandlung steht gelegentlich ein kurzer Kommentar, der die vorläufige Einordnung der Nachweise erleichtern soll oder weitere Informationen enthält.

Folgende Abkürzungen werden im Bericht verwendet:

- ad. = adultus; Altvogel im Jahres-, Pracht- oder Schlichtkleid
- BP = Brutpaar(e)
- DSK = Deutsche Seltenheitenkommission
- dz. = durchziehend
- immat. = immaturus; noch nicht geschlechtsreifer, unausgefärbter Vogel
- Ind. = Individuum/Individuen
- juv. = juvenilis; Jungvogel im ersten vollständigen Federkleid
- K1 = erstes Kalenderjahr (analog K2 usw.)
- max. = maximale Ansammlung einer Art in einem Gebiet pro Halbjahr
- NSG = Naturschutzgebiet
- ♂ = Männchen
- ♀ = Weibchen.

Himmelsrichtungen werden mit ihrem Anfangsbuchstaben abgekürzt (dabei E = Osten, östlich).

## Anerkannte Nachweise

### Rothalsgans *Branta ruficollis*

1999: 01.03. Große Luneplate, Kreis Cuxhaven, ad. (J. Wildberger). \* 08.03. Allwörden, Kreis Stade, ad.

(C. Portofée). \* 09.03. Bülthausplatz, Jemgum, Kreis Leer, ad. (J. Borbach-Jaene). \* 15.03. Allwörden, Kreis Stade, 2 ad. (C. Portofée). \* 17.04. Leybucht, Kreis Aurich (M. Deutsch, A. Hampe). \* 16.-23.10. Meerbruchswiesen, Steinhuder Meer, Kreis Nienburg (T. Brandt, A. Rabe, M. Lange). \* 10.11. südlicher Dollart, Kreis Leer, ad. (H. Kruckenberg, J. Borbach-Jaene). \* 27.11. Elbvorland bei Freiburg, Kreis Stade, 3 ad. (D. Jacobs, M. Dittrich, G. Helm). \* 10.11. Bingham-Einhaus, Kreis Leer, ad. (H. Kruckenberg, J. Borbach-Jaene).

2000: 11. und 16.02. Oldendorp, Kreis Leer, ad. (H. Kruckenberg, J. Borbach-Jaene). \* 27.02. Gandersum, Stadt Emden, ad. (H. Kruckenberg, J. Borbach-Jaene). \* 01.-16.03. Meerbruchswiesen, Steinhuder Meer, Region Hannover (K.-H. Nagel). \* 08.03. Ditzumer Warpen, Kreis Leer, ad. (H. Kruckenberg, J. Borbach-Jaene). \* 02. und 16.03. Bunderhammrich, Kreis Leer, ad. (H. Kruckenberg, J. Borbach-Jaene). \* 22.03. Krautsand, Kreis Stade, 3 Ind. (C. Portofée). \* 15.10. Natureum, Balje, Kreis Stade, ad. (F. Bechinger, U. Hohmann). \* 10.11. Schnackenburg, Kreis Lüchow-Dannenberg, ad. (A. Bruch). \* 23.12.2000-07.01.2001 Wapetersiel, Kreis Friesland, ad. (T. Krüger, A. Keßler, J.-A. Krüger, J. Dierschke).

2001: 11.01.-15.03. Rheiderland, Kreis Leer (H. Kruckenberg, C. Becker). \* 11.02. Meerbruchswiesen/Steinhuder Meer, Kreis Nienburg, 2 Ind. (R. Köther, K.-H. Nagel). \* 18.02. Holtorf, Kreis Lüchow-Dannenberg, ad. (A. Bruch). \* 24.02. Baljer Außen-deich, Nordkehdingen, Kreis Stade, ad. (J. Wildberger, J. Sirker).

2002: 13.02. Alandswerder, Kreis Lüchow-Dannenberg (A. Bruch). \* 30.03. Allwörder Außendeich, Freiburg/Elbe, Kreis Stade, 2 ad. (J. Wildberger) \* 24.05.-05.08. Kiesteich bei Leese, Kreis Nienburg, 3 ad. und 1 Küken, Fotos (T. Brandt, C. Jülch, A. Deutsch, F. Rieken).

2003: 24.-25.02. Westufer Steinhuder Meer, Region Hannover, 1 bzw. 2 Ind. (K. u. H. Otten). \* 01.03.-16.03. Meerbruchswiesen, Steinhuder Meer, Region Hannover (K.-H. Nagel). \* 25.10. Große Luneplate, Kreis Cuxhaven, ad., Foto (J. Wildberger). \* 28.11. Leyhör, Kreis Aurich, ad. (A. Michalik).

2004: 12.01. Fledderwiesen Bramsche-Sögel, Kreis Osnabrück (V. Blüml). \* 28.02. Allwörder Außendeich, Freiburg/Elbe, Kreis Stade, ad., Foto (U. Schmidt, M. Schmidt).

Die Rothalsgans hat in den 1990er Jahren besonders in Norddeutschland erheblich zugenommen (MOOIJ 2000). Die Brut aus dem Jahr 2002 im Landkreis Nienburg stellt den ersten Nachweis einer Freilandbrut der Art in Deutschland dar (BRANDT & HADASCH 2002).

**Ringelgans *Branta bernicla***

Unterart Hellbäuchige Ringelgans *B. b. hrota*

**1999:** 25.02. Leybucht, Kreis Aurich, 2 ad. (J. Dierschke). \* 15.05. E Dornumersiel, Kreis Aurich, ad. (B.-O. Flore).

**2000:** 08.01. Minsener Oog, Kreis Friesland, K2 (B.-O. Flore) \* 21.01.-11.03. Horumersiel, Kreis Friesland, ad., Fotos (A. Michalik, W. Menke, M. Deutsch, R. Pfalz, J. Dierschke, T. Krüger u. a.).

**2002:** 12.01. Dornumersiel, Kreis Aurich, 5 ad. (B.-O. Flore, A. Hegemann, K. Osburg, N. Stöber). \* 12.-26.01. Horumersiel, Kreis Friesland, 2 ad., Foto (A. Michalik, W. Menke, M. Gottschling, J. Dierschke, O. Nüssen). \* 13.01. Crildumersiel, Kreis Friesland, 8 ad. und 2 K2 (M. Gottschling, J. Dierschke). \* 21.04. Elisabethgroden, Kreis Friesland, ad. (A. Michalik).

Von dieser Unterart, die zumeist infolge strenger Witterung aus den dänischen Überwinterungsgebieten nach Niedersachsen ausweicht, liegen nur relativ wenige Nachweise vor.

**Kurzschnabelgans *Anser brachyrhynchus***

**1999:** 07.01. Elbe bei Schnackenburg, Kreis Lüchow-Dannenberg, K2 (A. Bruch). \* 12.02. Penkefitz, Kreis Lüchow-Dannenberg, 2 Ind. (M. Basen, J. Klünder u. a.). \* 04.03. Predöhsau, Kreis Lüchow-Dannenberg, 2 Ind. (A. Bruch). \* 14.03. Harriersand, Kreis Osterholz, ad. (R. Aumüller). \* 15.03. Meerbruchswiesen, Steinhuder Meer, Region Hannover (K.-H. Nagel). \* 21.03. Meerbruchswiesen, Steinhuder Meer, Region Hannover, 4 ad. (K.-H. Nagel, R. Köther, H. Schmides). \* 22.03. NSG „Alte Leine“, Laatzen, Region Hannover, K1 (M. Fietz, C. Bräuning). \* 22.-24.03. Weser E Dreye, Kreis Wesermarsch (T. Kuppel). \* 19.04. Taube Elbe bei Penkefitz, Kreis Lüchow-Dannenberg, 2 Ind. (A. Bruch, L. v. d. Heyde). \* 20.-22.10. Meerbruchswiesen, Steinhuder Meer, Kreis Nienburg, 3 Ind. (T. Brandt, A. Rabe, C. Emmerich).

**2000:** 07.01. Ochsenmoor, Kreis Diepholz, ad. (T. Laumann). \* 09.01. Harriersand, Kreis Osterholz-Scharmbeck, ad. (R. Aumüller, M. Seehausen, O. Nüssen). \* 02.-10.02. Meerbruchswiesen, Steinhuder Meer, Kreis Nienburg (K.-H. Nagel). \* 13.02. Elbvorland Brackede, Kreis Lüneburg, ad. (B. Moreth). \* 28.02. Meißendorfer Teiche, Kreis Celle (R. Wetzel).

Die Kurzschnabelgans wurde ab dem 01.01.2001 von der Meldeliste gestrichen, da sie in einigen Gänserastgebieten (z. B. Mittel-elbe) inzwischen regelmäßig und in kleinen Gruppen anzutreffen ist. Alle fehlenden Dokumentationen von Beobachtungen bis zum 31.12.2000 sind weiterhin erforderlich und sehr willkommen.

**Moorente *Aythya nyroca***

**2000:** 01.04. Lühtringer Teiche, Kreis Holzminden, ad. ♂, Fotos (V. Konrad). \* 16.09. Steinhuder Meer, Region Hannover, ad. ♂ (A. Rybczynski, M. Fietz). \* 28.10. Koldingen, Region Hannover, ♂ (C. Bräuning, G. Rotzoll). \* 05.-07.11. Alte Weser bei Dreye, Kreis Diepholz, ad. ♀ (R. Aumüller, T. Kuppel, M. Fricke u. a.).

**2001:** 27.05. Meiner Teiche, Kreis Gifhorn, ad. ♀, Fotos (W. Paszkowski, W. Oldekop). \* 07.-28.10. Teiche bei Wietzendorf, Kreis Soltau-Fallingb., K1, Zeichnung (T. Hellberg, F.-U. Schmidt).

**2002:** 02.02. Kiesteich südl. Sarstedt, Kreis Hildesheim, ad. ♂ (E. Wolfart, W. Hansen). \* 10.03. Salzderhelden, Kreis Northeim, ad. ♂ (V. Konrad, I. Konrad, U. Harder u. a.). \* 04.12.2002-24.03.2003 Moorhauser Polder, Kreis Oldenburg, ad. ♀ (M. Gottschling, H. Kunze, K. Lehn u. a.).

**2003:** 15.09. Werdersee Bremen, vermutlich K1, Fotos (T. Kuppel).

**2004:** 14.08. NSG „Leineae Ruthe-Koldingen“, Kreis Hildesheim, ♂ (C. Bräuning).

Die Moorente, die erst seit Mitte der 1990er Jahre wieder alljährlich in Deutschland brütet (BOSCHERT 2005), wird in Niedersachsen überwiegend außerhalb der Brutzeit beobachtet. Da zunehmend auch Hybriden auftreten, sollten diese bei der Meldung unbedingt ausgeschlossen werden.

**Eissturmvogel *Fulmarus glacialis***

Binnenlandnachweise

**2001:** 27.09. Teplingen, Kreis Lüchow-Dannenberg, auf einem Acker gegriffen (A. Bruch).

**Dunkler Sturmtaucher *Puffinus griseus***

**1999:** 22.09. Wangeroooge, Kreis Friesland (T. Krüger). \* 01.10. Wangeroooge, Kreis Friesland, 4 Ind. (T. Krüger, M. Feuersenger, R. Lottmann). \* 11.10. Wangeroooge, Kreis Friesland (T. Krüger). \* 29.10. Wangeroooge, Kreis Friesland (T. Krüger).

**2000:** 03.10. Wangeroooge, Kreis Friesland, 1 Ind. (T. Krüger, M. Feuersenger). \* 03.10. Wangeroooge, Kreis Friesland, 8 Ind. (T. Krüger, M. Feuersenger, R. Lottmann). \* 06.10. Minsener Oog, Kreis Friesland, 2 Ind. (M. Deutsch).

**2001:** 04.09. Borkumer Riffgrund, Kreis Leer, Zeichnung (M. Schulz, N. Stöber). \* 09.09. Wangeroooge, Kreis Friesland (D. Wendt). \* 09.09. Weser vor Columbuskaje, Bremerhaven, Bremen, später Totfund am 17.09., Foto (J. Wildberger, M. Seehausen). \* 13.09. Nordergründe, Kreis Cuxhaven, Zeichnung (N. Stöber, M. Schulz). \* 03.10. Baltrum, Kreis Aurich, 2

Ind. (J. Mayer, T. Sacher, M. Römhild). \* 04.10. Wangerooge, Kreis Friesland, 2 Ind. (T. Lang, R. Schlegel, F. Wegmann).

**2002:** 01.04. Baltrum, Kreis Aurich, Zeichnung (J. Kamp). \* 14.09. Borkum, Kreis Leer (J. Mayer, T. Sacher, C. Pielsticker, M. Römhild). \* 18.10. Wangerooge, Kreis Friesland, 3 Ind. (V. Dierschke). \* 26.10. Weser vor Columbuskaje, Bremerhaven, Bremen (J. Wildberger, R. Aumüller, M. Gottschling, M. Seehausen). \* 10.12. Nordergründe, Kreis Cuxhaven (N. Stöber, S. Pfütze).

**2003:** 05.09. 90 km N Borkum, 7 einzelne Ind. (B.-O. Flore u. a.).

Dank regelmäßigen „seawatchings“ wird die Art besonders bei starken westlichen Winden in zwischen regelmäßiger als Durchzügler überwiegend im September und Oktober an der Küste festgestellt. Aus dem Frühjahr liegt nur eine Meldung vor.

#### **Atlantiksturmtaucher *Puffinus puffinus***

**1999:** 05.10. Wangerooge, Kreis Friesland (T. Krüger, R. Lottmann, M. Feuersenger).

**2001:** 09.09. Weser vor Columbuskaje, Bremerhaven, Bremen (J. Wildberger). \* 29.09. zwischen Minsener Oog und Mellum, Kreis Friesland (J. Langenberg, T. Langenberg, P. C. Bender).

**2002:** 19.06. Nordsee 100 km NNW Borkum, Kreis Leer (B.-O. Flore, F. Adorf). \* 06.07. 85 km NNW Borkum, Kreis Leer (B.-O. Flore, J. Utical). \* 11.07. Borkumriffgrund, Kreis Leer (N. Netzler, N. Stöber, S. Pfütze).

**2003:** 03.07. 90 km N Borkum, Kreis Leer (B.-O. Flore, H. Lauruschkus, P. Stegmann, J. Schröder). \* 07.10. Norderney, Kreis Aurich (J. Wildberger).

Atlantiksturmtaucher treten entlang der Küste zumeist nach starken Westwinden von Juni bis Oktober auf. Bei den Sommerbeobachtungen handelt es sich vermutlich um Vögel der britischen Brutpopulation.

#### **Kormoran *Phalacrocorax carbo***

Unterart Atlantischer Kormoran *P. c. carbo*

**1999:** 16.04. Niedervieland, 2 ad. (M. Seehausen).

#### **Löffler *Platalea leucorodia***

**1999:** Bruten: Mellum, Kreis Wesermarsch, 14 BP (L. Nilsson, M. Schaefer, J. Leyrer). \* Beobachtungen: 22.03. Stadt Osnabrück, dz. (J. Melter). \* 25.03.-21.09. Leyhörn, Kreis Aurich, max. 155-160 Ind. (J. Dierschke, H. Kruckenberg, J. Mundt, E. H. Brunke). \* 06.04.-12.08. Polder Bramel, Kreis Cuxhaven, 1-11 Ind. (J. Wildberger, G. Teenck, C. Portofee u. a.). \* 01.05. W Greetsiel, Kreis Aurich, ad. (A. Michalik). \*

17.07.-25.09. Stollhammer Watt und Innengrodenpütten bei Eckwardersiel, Kreis Friesland, max. 25 Ind. (A. Keßler, T. Krüger, K. Fuhrmann). \* 11.05.-21.09. Wattflächen Hullen/Ostemündung, Kreis Stade, max. 5 Ind. (G.-M. Heinze). \* 14.05. Langwarden, Butjadingen, Kreis Wesermarsch (M. Deneke). \* 23.-25.05. Meerbruchswiesen, Steinhuder Meer, Kreis Nienburg, ad. (T. Brandt, A. Rabe, K. Neubeck). \* 03.-29.06. Horumersiel, Kreis Friesland, 1-5 Ind. (I. Gesche, W. Menke). \* 14.-16.06. Meerbruchswiesen, Steinhuder Meer, Kreis Nienburg (K.-H. Nagel, F. Hessing u. a.). \* 04.05. Wangerooge Kreis Friesland, 4 Ind. (M. Kriewen). \* 08.08. Larrelter und Wybelsumer Polder, Stadt Emden, 16 Ind. (K. Rettig). \* 09.-14.08. Watt bei Iffens, Kreis Wesermarsch, 22 Ind. (J. Dierschke). \* 10.08. W Greetsiel, Kreis Aurich, 10 Ind. (A. Michalik). \* 10.-23.08. Wremertief, Kreis Cuxhaven, 2-3 K1 (J. Wildberger). \* 11.08.-23.09. Weserportsee Bremerhaven, 3-10 Ind. (J. Wildberger). \* 17.08. Weserwatt bei Blexen, Kreis Wesermarsch, 7 Ind. (J. Wildberger). \* 17.08. Weserwatt bei Imsum, Kreis Cuxhaven, 2 K1 (J. Wildberger). \* 11.09. Crildumersiel, Kreis Friesland, K1 (A. Michalik, B. Bronert). \* 23.09. Imsum, Kreis Cuxhaven, K1, dz. (J. Wildberger).

**2000:** 06.03.-05.04. Uhlsmeer, Groß Midlum, Kreis Aurich, 2-7 Ind. (H. Kruckenberg). \* 01.-02.05. Niedervieland, Bremen, ad. (H. Müller, U. Handke, M. Fricke). \* 04.05. W Arensch, Kreis Cuxhaven, K2 (C. Portofée). \* 01.-14.06. Horumersiel, Kreis Friesland, bis 3 Ind. (A. Michalik, W. Menke, Freese). \* 08.06.-24.08. Wattflächen Hullen/Ostemündung, Stade, max. 3 Ind. (G.-M. Heinze). \* 10.06. Wangerooge, Kreis Friesland, vermutlich K2 (M. A. Neumann).

Seitdem die Art auf den niedersächsischen Inseln Mellum und Memmert brütet, haben die Beobachtungen stark zugenommen. Besonders nachbrutzeitlich kam es auch außerhalb der Brutplätze zu beachtlichen Ansammlungen mit teilweise dreistelligen Anzahlen im Bereich der Leybucht. Daher wurde der Löffler ab dem 01.01.2001 von der Meldeliste der AKN gestrichen. Seit 2000 brüten Löffler auch in Schleswig-Holstein und auch in den Niederlanden hat der Bestand stark zugenommen (Boschert 2005). Von den niederländischen Brutvögeln wurden wiederholt Individuen in Niedersachsen abgelesen.

#### **Zwergdommel *Ixobrychus minutus***

**1999:** 04.-17.07. ehemalige Klärteiche der Zuckerfabrik Weetzen, Region Hannover, 2 ♂ (G. u. R. Rotzoll, H. Mittendorf u. a.). \* 07.08. Meißendorfer Teiche, Kreis Celle (V. Konrad).

Die niedersächsischen Nachweise dieser Art, deren bundesweiter Bestand sich in der zwei-

ten Hälfte der 1990er Jahre wieder erholt hat (BOSCHERT 2005), sind sicherlich noch sehr unvollständig dokumentiert. Daher sollten auch alle älteren Nachweise nachgereicht werden.

**Nachtreih** *Nycticorax nycticorax*

**1999:** 24.04. Steinhuder Meer, Region Hannover, ad. (M. Fietz).

**2000:** 28.04. Seeburger See, Kreis Göttingen, K2 oder K3, Zeichnung (T. Meineke).

**2001:** 14.04. Meißendorfer Teiche, Kreis Celle, ad. (A. Torkler). \* 11.-31.05. Seeburger See, Kreis Göttingen, ad. (H. Dörrie, J. Goedelt, C. Grüneberg, T. Meineke, K. Menge u. a.). \* 30.05.-05.06. Kiessee Göttingen, ad. (H. Dörrie, C. Grüneberg, V. Hesse, P. Ignatavicius).

**2002:** 07.06.-19.08. NSG „Alte Leine“, Laatzen, Region Hannover, ad. (C. Bräuning, D. Wendt, K. Ellwanger, P. Becker, T. Krüger, G. Rotzoll). \* 23.-30.08. Seeburger See, Kreis Göttingen, K1 (H. Dörrie, C. Grüneberg, V. Hesse u. a.).

**2003:** 26.05. Westufer Steinhuder Meer, Region Hannover (K.-H. Nagel).

**Silberreih** *Casmerodius albus*

**1999:** 08.01.-17.04. Alfsee, Kreis Osnabrück, 1-2 Ind. (A. Stief, V. Blüml, F. Sudendey). \* 23.01. Dümmer, Kreis Diepholz (S. Donkova, R. Joert). \* 06.02. Dümmer, Kreis Diepholz, 3 Ind. (J. Hadasch, S. Hadasch). \* 09.02.1999-25.03.2000 Taube Elbe, Penkefitz, Kreis Lüchow-Dannenberg, 1-2 (L. Wellmann, C. Siems-Wedhorn). \* 20.02. Dümmer, Kreis Diepholz, 3 Ind. (R. Ertel, M. Ertel). \* 27.02. Dümmer, Kreis Diepholz, 2 Ind. (H. Schielzeth). \* 01.-04.04. Kirchborgum, Kreis Leer, 2 ad. (H. van Göns, H. de Buhr, G. Pöppe). \* 10.04. Seeburger See, Kreis Göttingen, 2 Ind. (T. Meineke). \* 18.04. Dümmer, Kreis Diepholz (H. Schielzeth). \* 27.04.-30.11. Gartower Elbmarsch, Lüchow-Dannenberg (W. Plinz). \* 03.06. Heidbrinker Kiessee, Kreis Holzminden (R. Jung). \* 01.09.-28.11. Unterelbe zwischen Barnkrug und Otterndorf, Kreis Stade, max. 2 Ind. (G.-M. Heinze). \* 11.09. Dümmer, Kreis Diepholz (R. Petersen, C. Petersen). \* 17.09.-03.10. Gronauer Masch, Kreis Hildesheim (A. Sühlig, P. Becker, G. Benelle u. a.). \* 10.10. NSG „Habekost“, Kreis Lüneburg, 2 Ind. (H. G. Düllberg). \* 13.10.1999-25.03.2000 Alfsee, Kreis Osnabrück (B.-O. Flore, A. Stief, F. Sudendey, K. Thye, u. a.). \*

24.10. Ostufer Steinhuder Meer, Region Hannover (K. Otten). \* 21.11.1999-04.04.2000 Leinetal Laatzen-Ruthe, Kreise Hannover und Hildesheim, max. 5 Ind. (C. Bräuning, G. Rotzoll, D. Wendt). \* 27.11. Lengede, Kreis Peine (B. Fischer). \* 12.12. Lutteranger, Kreis Göttingen (T. Meineke). \* 31.12. NSG „Neue Weser“, Bremen (D. Klimpt).

**2000:** 05.01.-28.09. Steinhuder Meer, Region Hannover, max. 2 Ind. (G. Köpke, D. Handelmann, A. Michalik, B. Bruns, A. Schol). \* 01.02. Oldershausen, Kreis Harburg (K. Menke, J. Adena). \* 20.02. Elbniederung W Damnatz, Kreis Lüchow-Dannenberg, 2-3 Ind. (O. Geiter). \* 21.02. Kiesteich N Holzminden, Kreis Holzminden (H.-J. Braese). \* 26.02. Salzderhelden, Kreis Northeim (V. Hesse). \* 16.03. Koldinger Kiesteiche, Region Hannover, 5 Ind. (T. Prah). \* 04.04. Meißendorfer Teiche, Kreis Celle (C. Pielsticker). \* 09.-17.04. Geschiebesperre Hollenstedt, Kreis Northeim (C. Grüneberg). \* 10.04. Polder Bramel, Kreis Cuxhaven (J. Wildberger). \* 10.04. Untere Seeveniederung, Kreis Harburg, 3 Ind. (K. Schumann). \* 10.04. Rethem, Kreis Soltau-Fallingb. (W. Welle, F.-U. Schmidt). \* 13.04. Wolfskuhle, Flughafen Bremen, Bremen (H. Kruckenberg). \* 15.04. Seeburger See, Kreis Göttingen (K. Menge, T. Meineke). \* 15.04. Bilderlahe, Kreis Goslar (C. Junge). \* 07.05. Holmoorteich, Truppenübungsplatz Munster-Süd, Kreis Soltau-Fallingb. (A. Reinhold). \* 17.05. Stedesdorf, Kreis Wittmund (J.-D. Ludwigs). \* 20.05. Geeste bei Lauen, Kreis Cuxhaven (J. Wildberger). \* 12.08. Lutteranger, Kreis Göttingen (C. Grüneberg, H. H. Dörrie, D. Wucherpfennig). \* 27.-28.08. Meißendorfer Teiche, Kreis Celle (C. Pielsticker). \* 03.-06.09. Ilkerbruch, Kreis Wolfsburg, 2 Ind. (H. Kunze, M. Deneke). \* 04.09.-13.11. Unterelbe zwischen Barnkrug und Otterndorf, Kreise Stade und



Abb. 1: Jahreszeitliches Auftreten von Silberreihern in Niedersachsen. Pentadensummen 1999-2004, n = 1.481. - Seasonal occurrence of Great White Egrets in Lower Saxony. Five-day totals 1999-2004, n = 1,481.

Cuxhaven, max. 2 Ind. (G.-M. Heinze). \* 05.09.2000-29.03.2001 Leinetal Laatzen-Ruthe, Kreise Hannover und Hildesheim, max. 3 Ind. (C. Bräuning). \* 10.09. Kiesesee „Die Rolle“, Kreis Nienburg (K.-P. Prys Witt). \* 23.09. Gronauer Masch, Kreis Hildesheim (A. Sührig, M. Piepho). \* 23.09. Seeburger See, Kreis Göttingen (T. Meineke). \* 28.09. Nordkehdingener Innendeich, Kreis Stade, 2 Ind. (D. Klaehn). \* 06.10. Dümmer, Kreis Diepholz (J. Hadasch, S. Hadasch). \* 12.10. Großes Meer, Kreis Aurich (H. Kruckenberg). \* 02.11.2000-08.02.2001 Bunderneuland/Wymeerer Hamrrich, Kreis Leer, 1-5 Ind. (H. Kruckenberg, C. Becker). \* 15.10.-03.11. Kiesgrube Reinshof, Kreis Göttingen, 5 Ind. (C. Grüneberg, H. H. Dörrie). \* 21.10.-07.11. Meißendorfer Teiche, Kreis Celle (E. Garve, V. Garve, H. Langbehn). \* 07.11.-22.12. Alfsee, Kreis Osnabrück (B.-O. Flore). \* 25.11. Salzderhelden, Kreis Northeim (V. Konrad, K. Harazim). \* 01.12. Südbucht Dümmer, Kreis Diepholz, 2 Ind. (E. Möller). \* 01.-23.12. Meißendorfer Teiche, Kreis Celle, 5 Ind. (A. Torkler, H. Langbehn, H. Oldenburg). \* 10.12. Hunteniederung, Kreis Oldenburg (H. Kunze).

**2001:** 06.01. Giffener See, Kreis Hildesheim, 2 Ind. (E. Garve, V. Garve). \* 18.-29.03. Geschiebesperre Hollenstedt, Kreis Northeim (V. Hesse, C. Grüneberg). \* 21.-31.03. Hunteniederung E Oldenburg, Kreis Wesermarsch, 2 Ind. (H. Kunze). \* 31.03. Seegeniederung, Kreis Lüchow-Dannenberg (A. Bruch). \* 02.04. Steinhuder Meer, Region Hannover (K.-H. Nagel, T. Brandt). \* 02.-05.04. Sudewiesen bei Preten, Amt Neuhaus, Kreis Lüneburg, 3 Ind. (F. Bindrich). \* 13.-14.04. Ochsenmoor, Dümmer, Kreis Diepholz (K. Thy). \* 18.04. Gronauer Masch, Kreis Hildesheim, 3 Ind. (A. Sührig). \* 30.04. Geschiebesperre Hollenstedt, Kreis Northeim (V. Hesse, C. Grüneberg). \* 02.05. Osterwald, Kreis Grafschaft Bentheim (J.-H. Mülstegen). \* 15.07. Salzderhelden, Kreis Northeim, 3 Ind. (V. Konrad, I. Konrad, K. Harazim). \* 29.07. Drakenburger Marsch, Nienburg (J. Rösler). \* 19.08. Gronauer Masch, Kreis Hildesheim (A. Sührig). \* 31.08. Wymeerer Hamrrich, Kreis Leer (H. Kruckenberg, J. Bellebaum, A. Helmecke). \* 02.-09.09. Salzderhelden, Kreis Northeim (C. Grüneberg, M. Deutsch). \* 16.-17.09. Lutteranger, Kreis Göttingen, 3 Ind. (D. W. Grobe, R. Grobe). \* 17.09. Seeburger See, Kreis Göttingen (C. Grüneberg). \* 23.09. Meißendorfer Teiche, Kreis Celle, 3 Ind. (K.-H. Nagel, H. Schmedes, G. Dohm). \* 03.10. Steinhuder Meer, Region Hannover (K.-H. Nagel, G. Ellwanger). \* 13.10.2001-13.05.2002 Leinetal zwischen Laatzen und Ruthe, Kreise Hannover und Hildesheim, 1-2 Ind. (C. Bräuning, K. Thy, G. Rotzoll). \* 14.10. Lutteranger, Kreis Göttingen, 8 Ind. (D. Haarhaus, U. Haarhaus). \* 20.10. Petersgroden bei Dangast, Kreis Friesland, 2 Ind. (A. Michalik, B. Bronnert). \* 14.11. Steinhuder Meer, Region Hannover (K.-H. Nagel, T. Brandt). \* 17.11.2001-März 2002 Salzderhelden, Kreis Northeim, max. 7 Ind. (H. H. Dörrie, K. Harazim, V. Konrad, U. Harder, I. Konrad).

**2002:** 13.01.-27.12. Kreise Göttingen und Northeim, max. 17 Ind. (H. H. Dörrie, V. Konrad, F. Bindrich, J. Bryant, I. Konrad, U. Harder u. a.). \* 27.01. Ochsenmoor, Dümmer, Kreis Diepholz (A. Bense, F. Bense). \* 29.03.-07.04. Falshorn bei Soltau, Kreis Soltau-Fallingbostal (T. Hellberg). \* 30.03. Ochsenmoor, Dümmer, Kreis Diepholz (A. Rohlfing). \* 17.04. Stadt Oldenburg, dz. (A. Michalik, R. Michalik). \* 20.04. Moorhauser Polder, Kreis Oldenburg (M. Gottschling). \* 30.04. Meerbruchswiesen Steinhuder Meer, Region Hannover (K.-H. Nagel). \* 01.-30.08. Unteres Allertal zwischen Winsen und Rethem, Kreis Celle und Soltau-Fallingbostal, max. 34 Ind. (C. Pielsticker, A. Torkler u. a.). \* 04.08. Grenzsee Gumern, Kreis Lüchow-Dannenberg (D. Wendt). \* 18.08.-23.11. Leinetal Laatzen-Ruthe, Kreise Hannover und Hildesheim, max. 8 Ind. (C. Bräuning, D. Wendt). \* 24.08. Wümmewiesen, Bremen (M. Gottschling). \* 28.-29.09. Gronauer Masch, Kreis Hildesheim (A. Sührig). \* 29.09. Polder Bramel, Kreis Cuxhaven (M. Gottschling). \* 06.11. Gildehauser Venn, Kreis Grafschaft Bentheim, 4 Ind. (J.-H. Mülstegen, L. Hesselink). \* 02.12. Westufer Steinhuder Meer, Region Hannover (K.-H. Nagel). \* 14.12. Gronauer Masch, Kreis Hildesheim (A. Sührig). \* 15.12.2002-03.02.2003 Leinetal SW Angerstein, Kreis Göttingen (K. Dornieden).

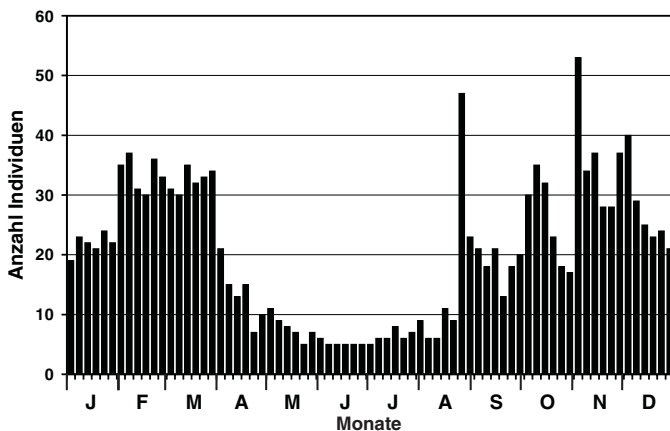
**2003:** 25.01.-28.04. Leinetal Laatzen-Ruthe, Kreise Hannover und Hildesheim (C. Bräuning). \* 14.02. Ronnenberg, Region Hannover (W. Leistner). \* 03.03. Salzderhelden, Kreis Northeim (M. Gottschling). \* 30.03.-05.04. Gronauer Masch, Kreis Hildesheim (A. Sührig). \* 14.04. Dalumer Moor, Kreis Grafschaft Bentheim (H. Rebling). \* 04.05. Klärteiche Lehrte, Region Hannover (K. Thy). \* 26.05. Gronauer Masch, Kreis Hildesheim (A. Sührig). \* 06.07. Gronauer Masch, Kreis Hildesheim (A. Sührig). \* 14.07. Leiferder Teiche, Kreis Gifhorn (H. Schlicht, H.-H. Schlicht). \* 29.07. Steinhuder Meer, Region Hannover (K.-H. Nagel). \* 01.08. Klärteiche ehem. Zuckerfabrik Lehrte, Region Hannover (K. Thy). \* 02.08. Meißendorfer Teiche, Kreis Celle (M. Gottschling). \* 03.08. NW Borkum, Kreis Leer (M. Gottschling). \* 17.09. Beckmannsfeld, Kreis Wesermarsch (M. Gottschling). \* 05.-12.10. Steinhuder Meer, Region Hannover, max. 14 Ind. (K.-H. Nagel, R. Köther). \* 09.10.-29.12. Leinetal Laatzen-Ruthe, Kreise Hannover und Hildesheim, max. 16 Ind. (C. Bräuning). \* 09.11. Gronauer Masch, Kreis Hildesheim, 4 Ind. (A. Sührig). \* 14.11. Kiesgruben Haakenwerder, Kreis Nienburg, 6 Ind. (J. Rösler, G. Rösler). \* 15.11. Beckmannsfeld, Kreis Wesermarsch (E. Liebl). \* 30.11.-07.12. Kiesteiche bei Nienburg, Kreis Nienburg (K. Boße, M. Richard, R. Schwittling). \* 09.12. Deponie Oldenburg, Stadt Oldenburg, 5 dz. ESE (M. Gottschling). \* 26.12. Wesermarsch Haßbergen, Kreis Nienburg (J. Rösler).

**2004:** 04.02.-23.03. Leinetal Laatzen-Ruthe, Kreise Hannover und Hildesheim, max. 2 Ind. (C. Bräuning).

Der Silberreiher tritt seit einigen Jahren in zunehmender Zahl regelmäßig in Niedersachsen auf. Der jahreszeitliche Schwerpunkt des Auftretens liegt im Herbst und Frühjahr, wobei auch Überwinterungen belegt sind (Abb. 1). Die AKN sammelt weiterhin Meldungen, aber ohne ausführliche Dokumentation auf der Rückseite der Meldebögen.

### Purpurreiher *Ardea purpurea*

**1999:** 04.05. Alfsee, Kreis Osnabrück, ad. (B.-O. Flore). \* 10.05. Südbucht, Dümmer, Kreis Diepholz, ad., Fotos (A. Schröter).

**2000:** 13.05. Salzderhelden, Kreis Northeim (V. Konrad). \* 17.05. Stedesdorf, Kreis Wittmund (J.-D. Ludwigs). \* 19.05. Meißendorfer Teiche, Kreis Celle, K2 (D. Wendt).

**2001:** 10.05. Veldhausen, Kreis Grafschaft Bentheim (J.-H. Mülstegen).

**2002:** 12.05. Vogelwiese, Dümmer, Kreis Diepholz, ad. (A. Müller, H. Illner). \* 30.08. Außengroden bei Wapelergroden, Kreis Wesermarsch, K1 (J. Kamp).

### Seidenreiher *Egretta garzetta*

**1999:** 09.05. Luneplate, Kreis Cuxhaven, 2 Ind., dz. N (J. Wildberger). \* 27.05. Wangerooge, Kreis Friesland (M. A. Neumann). \* 07.06. Fledderwiesen Sögel, Kreis Osnabrück, ad. (V. Blüml). \* 14.-20.07. Nieder- vieland, Bremen, ad. (H. Müller, M. Fricke, T. Kuppel, S. Pfützke).

**2000:** 28.04.-01.05. Brokhuchting, Bremen, ad., Zeichnung (M. Fricke, T. Kuppel, S. Pfützke, R. Aumüller u. a.). \* 02.05. Koldinger Kiesteiche, Region Hannover, ad. (K. Thye). \* 12.05. Meerbruchswiesen, Steinhuder Meer, Kreis Nienburg (T. Brandt, B. Eulner, C. Emmerich u. a.). \* 21.10. Meißendorfer Teiche, Kreis Celle (E. Garve, V. Garve, H. Langbehn). \* 05.11. Gronauer Masch, Kreis Hildesheim, Foto (A. Sührig, P. Becker, D. Thormählen). \* 06.-08.11. Kiesteiche Koldingen, Region Hannover (H. Mittendorf, G. Rotzoll).

**2001:** 02.01. Laarsches Bruch, Kreis Grafschaft Bentheim (G. Gülker). \* 11.02. Lüchow, Kreis Lüchow-Dannenberg (E.-G. Behn). \* 08.04. Wangerooge, Kreis Friesland (H. Teten, M. Teten). \* 25.06. Kleipütte W Dangast, Kreis Friesland (W. Menke). \* 06.-20.08. NSG „Alte Leine“, Laatzen, Region Hannover (C. Bräuning, D. Wendt).

**2002:** 26.04. NSG „Alte Leine“, Laatzen, Region Hannover (C. Bräuning, K. Thye, D. Wendt). \* 25.05. Jadebusen W Dangast, Kreis Friesland, ad. (E. Liebl).

**2003:** 15.05. NSG „Alte Leine“, Laatzen, Kreis Hannover (D. Wendt, P. Becker).

Die Art, die in den Niederlanden auch brütet (BIJLSMA et al. 2001), hat in den 1990er Jahren deutlich zugenommen. Die meisten Meldungen betreffen Prolongationsnachweise. Doch nehmen auch Herbst- und Winterbeobachtungen zu.

### Schreiadler *Aquila pomarina*

**1999:** 25.04. Lindhorst, Kreis Schaumburg, ad., Zeichnung (T. Brandt).

**2000:** 16.05. Meißewiesen, Meißendorf, Kreis Celle, 2 ad. (H. Oldenburg, A. Oldenburg). \* 31.05. Deichvorland Damnatz, Kreis Lüchow-Dannenberg, ad. (A. Bruch).

**2002:** 11.05. Sudewiesen N Pretten, Amt Neuhaus, Kreis Lüneburg, ad. oder subad. (F. Bindrich, C. Ehlers).

Obwohl die Art in Ostdeutschland brütet, liegen aus Niedersachsen nur wenige Nachweise vor.

### Steinadler *Aquila chrysaetos*

**2003:** 25.10.-08.11. N Nordel, Kreis Nienburg, K1, unberingt (K. Löhmer, M. Wysgalla). \* 30.11. Brockumer Fladder, Kreis Diepholz, K1 (M. Kipp, W. Hellunder).

### Rotfußfalke *Falco vespertinus*

**1998:** 15.10. NSG „Alte Leine“, Laatzen, Region Hannover, ad. ♂ (C. Bräuning).

**1999:** 03.07. Kronsberg-Süd, Region Hannover, ad. ♂ (C. Bräuning). \* 04.08. Osterfeiner Moor, Dümmerlohhausen, Kreis Vechta, ad. ♀ (A. Schröter).

**2000:** 13.05. Leybucht, Greetsiel, Kreis Aurich, ♀ (M. Deutsch, A. Michalik). \* 03.09. Northeimer Kiesteiche, Kreis Northeim, K1 (H. Dörrie, C. Grüneberg).

**2001:** 21.06. Stadt Holzminden, ad. ♂ (V. Konrad). \* 03.09. Kiesgrube Reinshof, Kreis Göttingen, ad. ♀ (H. Dörrie). \* 08.09. Laatzen Masch, Region Hannover, ad. ♂ (D. Wendt). \* 13.09. Salzderhelden, Kreis Northeim, ad. ♂ (D. W. Grobe u. R. Grobe). \* 15.09. Feldmark bei Wieboldshausen, Kreis Göttingen, K1 (H. Dörrie, M. Deutsch, C. Grüneberg). \* 24.09. Feldmark NW Groß Munzel, Region Hannover, K1 (K. Thye).

**2002:** 07.05. Meißendorfer Teiche, Kreis Celle, ad. ♂ (I. Pusch, M. Fietz). \* 15.06. NSG „Alte Leine“, Laatzen, Region Hannover, ad. ♂ (C. Bräuning). \* 08.09. Borkum, Kreis Leer, K1, Zeichnung (T. Sacher, M. Römhild, J. Mayer).

**2003:** 28.05. Meerbruchswiesen, Steinhuder Meer, Hannover (H. Mittendorf, H. Jolitz). \* 11.10. NSG „Leine- neue Ruthe-Koldingen“, Region Hannover, ad. ♂ (C. Bräuning).

**2004:** 02.10. Wolterdingen, Soltau, Kreis Soltau-Fallingb., K1 (T. Hellberg).

1999 bestand Brutverdacht eines Paares in Sachsen-Anhalt, der letzte Brutnachweis für Deutschland datiert aus 1976 (BOSCHERT 2005).

### Großtrappe *Otis tarda*

**1999:** 28.07.-12.8. Oederquart, Kreis Stade, immat. M, Fotos (G.-M. Heinze, D. Klähn, H. Krethe, U. Weiß u. a.).

### Kleines Sumpfhuhn *Porzana parva*

**2000:** 23.04. Meißendorfer Teiche, Kreis Celle, singendes ♂ (C. Pielsticker).

### Stelzenläufer *Himantopus himantopus*

**1999:** 01.05. Wischershausen, Kreis Osnabrück, ad. ♂, Fotos (V. Blüml, K. Osburg, F. Sudendey). \* 06. und 25.05. Voslapper Groden, Wilhelmshaven, 2 bzw. 1 Ind., Fotos (M. Deutsch, J. Dierschke u. a.). \* 08.05. Crildumersiel, Kreis Friesland, ad. (A. Michalik, A. Michalik, W. Menke, G. Menke). \* 11.05.-21.09. Niedervieland, Bremen, ♂ und ♀, am 11.05. entdeckt, am 16.05. Kopulation, danach verschwunden, ♂ am 27.07. zurückgekehrt, ♀ mit zwei Jungvögeln am 14.08. dazugekommen, Letztbeobachtung des Familienverbandes am 21.09., mit höchster Sicherheit war es dieses Paar, das zwischenzeitlich 25 km entfernt im Teufelsmoor, Kreis Osterholz erfolgreich gebrütet hat (s. u.), Fotos (R. Aumüller, M. Fricke, O. Nüssen, H. Müller u. a.). \* 16.-20.05. Polder Bramel, Kreis Cuxhaven, 2-5 Ind., am 20.05. auch Kopulation (S. Ebeling, J. Wildberger, H. Reiner, A. Cordsmeier). \*

23.05. Drakenburger Marsch, Kreis Nienburg, ad. ♂ (J. Rösler, G. Rösler). \* 03.06.-08.08. Wiedervernäsungsfläche im Teufelsmoor, Kreis Osterholz, BP, am 11. und 25.07. beide Altvögeln mit Küken gesehen, am 08.08. nur noch ein ad. (T. Schikore, O. Vogel, H. Andretzke, u. a.). \* 01.08. Leybucht bei Greetstiel, Kreis Aurich, 2 ad. und 4 K1 (M. Deutsch). \* 07.08. Außengrodenpütte Petersgroden, Jadebusen, Kreis Friesland, ad., Fotos (T. Krüger, G. Pegram, J.-A. Krüger, K. Sandkühler u. a.). \* 08.08. Larrelter Polder, Stadt Emden (K. Rettig).

**2000:** 09.04. Alfsee, Kreis Osnabrück, 2 ♂, 1 ♀, Fotos (F. Sudendey). \* 12.04. Innengrodenpütte Beckmannsfeld, Kreis Wesermarsch, 3 Ind. (M. Schleunig). \* 23.-24.04. Rückhaltebecken Salzderhelden, Kreis Northeim (V. Hesse, H. Dörrie, C. Grüneberg, F. Bindrich). \* 13.05. Leybucht bei Greetstiel, Kreis Aurich (M. Deutsch, A. Michalik). \* 10.06. Meerbruchwiesen, Steinhuder Meer, Kreis Nienburg, ad. (T. Brandt, H. Oldenburg, D. Gruber, B. Volmer). \* 25.06. Teiche Luneort, Kreis Bremerhaven, Bremen, 1 ♂, 1 ♀ (J. Wildberger, O. Nüssen). \* 16.07. Spülfeld Luneplate, Kreis Cuxhaven, 1 ♂, 1 ♀ (R. Aumüller).

**2002:** 28.-29.04. Moorhauser Polder, Kreis Oldenburg, ad. ♂ und ♀, Fotos (M. Gottschling, H. Kunze, K. Lehn, A. Neumann). \* 04.-06.08. Allertal bei Haddemsdorf, Kreis Soltau-Fallingb., 1 ♂ und 2 ♀ (T. Hellberg, A. Torkler). \* 19.08. Böhmemündung, Kreis Soltau-Fallingb. (J. Finke, C. Pielsticker).

**2003:** 08.06. zwischen Beesten und Messingen, Kreis Emsland, ad., Fotos (H. Rebling, T. Weber).

1999 handelte es sich um ein Jahr mit gehäuftem Auftreten, in dem es zu mindestens einer erfolgreichen Brut in Niedersachsen kam.

### Mornellregenpfeifer

#### *Charadrius morinellus*

**1999:** 20.10. Spieka-Neufeld, Kreis Cuxhaven (R. Schwab).

**2000:** 22.04. Borkum, Kreis Leer, ad., Zeichnung (L. Wellmann, H. Wellmann). \* 08.05. Grodener Teiche, Kreis Cuxhaven, 4 ad., dz. (C. Portofée). \* 27.08. Uenzener Bruch, Kreis Diepholz, 2 K1 (U. Campe). \* 29.08. Geismar-Süd, Kreis Göttingen (H. Dörrie). \* 17.-29.09. Bepener Bruch, Kreis Verden, K1 (G. Ellwanger, H. Oldenburg, U. Campe).

**2002:** 29.08.-01.09. Bepener Bruch, Kreis Verden, K1 (U. Campe, H. u. H. Oldenburg, G. u. K. Ellwanger). \* 01.09. Sitterberg bei Dageförde, Kreis Celle (C. Pielsticker, A. Torkler, U. Pittius). \*



Abb. 2: Jahreszeitliches Auftreten von Mornellregenpfeifern in Niedersachsen. Pentadensummen 1999-2004, n = 22. - *Seasonal occurrence of Dotterels in Lower Saxony. Five-day totals 1999-2004, n = 22.*

13.09. Borkum, Kreis Leer, K1, Zeichnung (D. Wucherpfennig, K. Dörnieden, B. Bierwisch, K. Gimpel).

**2003:** 28.04. Dalumer Moor, Kreis Emsland, 2 ad. (H. Rebling). \* 29.04. Dalumer Moor, Kreis Emsland, 8 Ind. (H. Rebling, M. Neubert). \* 30.08.-02.09. Diemardener Berg, Kreis Göttingen, K1 (H. H. Dörrie, C. Grüneberg, J. Goedelt, V. Hesse).

Die regelmäßig auf dem Heim- und Wegzug anzutreffenden Mornellregenpfeifer (Abb. 2) nutzen z. T. alljährlich besetzte Rastplätze im Binnenland.

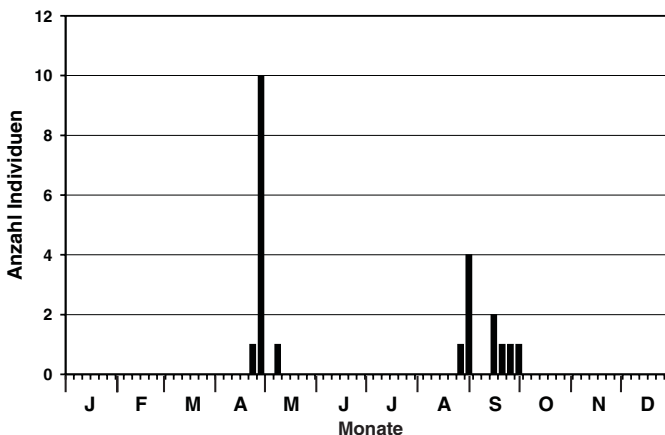
### **Thorshühnchen** *Phalaropus fulicarius*

**1999:** 07.07. Dümmer Ostufer, Kreis Diepholz, ad. ♀ (A. Schröter). \* 18.10. Minsener Oog, Kreis Friesland, K1, Fotos (J. Wübbenhorst, J.-D. Ludwigs). \* 27.10. Oldeoog, Kreis Friesland, 3 K1 (B.-O. Flore).

**2000:** 31.01. Kugelbake Cuxhaven, Stadt Cuxhaven (C. Portofée). \* 24.-26.07. Kleientnahmestelle Winsener Marsch, Kreis Winsen, ad. (M. Fleischer, H. U. Schumacher, W. Hanold, S. Baumung, W. Schmid, G. Rastig).

**2001:** 13.-15.09. Minsener Oog, Kreis Friesland, K1 (D. Lück). \* 29.09. zwischen Minsener Oog und Mellum, Kreis Friesland (J. Langenberg, T. Langenberg, P. C. Bender). \* 03.11. Außenhafent Hooksiel, Kreis Friesland, K1 (M. Gottschling).

**2002:** 01.11. Bleiche Teiche, Kreis Holzminden, K1 (V. Konrad).

### **Teichwasserläufer** *Tringa stagnatilis*

**1999:** 07.-08.05. Moorhauser Polder, Kreis Wesermarsch, Zeichnung (K. Fuhrmann, F. v. Wolff, T. Krüger). \* 09.05. Rieselfelder Braunschweig, Kreis Braunschweig, Zeichnung (M. Deneke). \* 09.05. Ochsenmoor, Dümmer, Kreis Diepholz, Fotos, (A. Schröter). \* 06.09. Leyhörn, Kreis Aurich, K1 (J. Mundt).

**2000:** 01.-07.05. Grodener Teiche, Kreis Cuxhaven, ad. (C. Portofée, W. Lemke, R. Klinger). \* 02.06.-12.07. Niedervieland, Bremen, ad., Fotos (W.-R. Ilenburg, U. Handke, R. Aumüller u. a.).

**2001:** 02.05. Sudewiesen bei Preten, Amt Neuhaus, Kreis Lüneburg (F. Bindrich). \* 30.06. Hauener Pütten, Greetsiel, Kreis Aurich (F.-D. Busch). \* 09.-10.08. Fuhsewiesen, Klein Ilsede, Kreis Peine, ad. (E. Niebuhr, E. Wolfart, H.-W. Kuklik).

**2002:** 03.08. Esseler Wiesen, Kreis Soltau-Fallingb. ad. (C. Pielsticker, A. Torkler).

### **Sumpfläufer** *Limicola falcinellus*

**1999:** 13.05. Rieselfelder Braunschweig, Kreis Braunschweig, ad. (N. Gaedecke). \* 16.05. Polder Bramel,

Kreis Cuxhaven, 2 ad. (J. Wildberger, H. Reiner, H.-J. Heinen, A. Cordsmeier). \* 25.-31.07. Innengrodenpütten Beckmannsfeld, Kreis Wesermarsch, ad., Fotos (R. Aumüller, M. Deutsch, J. Dierschke, A. Hampe, S. Pfützke, T. Krüger u. a.). \* 24.08. Wremer Tief, Kreis Cuxhaven, K1 (J. Wildberger).

**2000:** 22.07. Winsen (Luhe), Kreis Lüneburg, ad. (G. Liehr, D. Jacobs, M. Dittrich). \* 27.-29.07. Geschiebesperre Salzderhelden, Kreis Northeim, ad. (M. Fichtler, C. Barthel, P. H. Barthel u. a.).

**2001:** 29.07. Außengrodenpütte Wapelergröden, Kreis Wesermarsch, ad. (J. Kamp).

**2002:** 25.08. Jadebusen bei Norderschweiburg, Kreis Wesermarsch, K1 (H. Kunze).

Die Beobachtungen der letzten Jahre lassen die Existenz traditioneller Rastplätze am Jadebusen vermuten.

### **Schmarotzerraubmöwe** *Stercorarius parasiticus*

Binnenlandnachweise

**2000:** 02.07. Steinhuder Meer, Kreis Nienburg, ad. (H. Schmaljohann, K. Lehmann). \* 20.08. Altwarmbüchener See, Hannover, vermutlich K3 (K. Thye, H. Oldenburg, G. u. R. Rotzoll).

**2002:** 15.-16.07. Seeburger See, Kreis Göttingen, ad. helle Morphe (M. Schmidt, F. Bindrich, V. Hesse).

### **Falkenraubmöwe** *Stercorarius longicaudus*

Binnenlandnachweise

**2001:** 06.10. Steinhuder Meer, Region Hannover, K1 (M. Fietz, B. Gast, T. Spengler, I. Pusch).

**2002:** 29.08.-07.09. Seeburger See, Kreis Göttingen, K1 (T. Meineke, K. Menge).

### **Spatelraubmöwe** *Stercorarius pomarinus*

Binnenlandnachweise

**2001:** 12.08. Seeburger See, Kreis Göttingen, K2 (T. Meineke, K. Menge).

### **Skua** *Stercorarius skua*

Binnenlandnachweise

**2001:** 21.10. Weserniederung bei Petershagen, Kreis Minden, K1 (M. u. H. Teten).

### **Krabbentaucher** *Alle alle*

Binnenlandnachweise

**2003:** 12.10. Steinhuder Meer, Region Hannover, Zeichnung (K.-H. Nagel).



Abb. 3: Eismöwe *Larus hyperboreus* im 2. Kalenderjahr, Deponie Oldenburg, Stadt Oldenburg, Februar 2002. Foto M. GOTTSCHLING. - *Glaucous Gull Larus hyperboreus, first winter, rubbish tip Oldenburg, February 2002.*

### Trottellumme *Uria aalge*

Binnenlandnachweise

**1999:** 18.02. Weser bei Neuenkirchen, Kreis Osterholz, Fotos, Video (M. Seehausen, M Fricke).

### Dreizehenmöwe *Rissa tridactyla*

Binnenlandnachweise

**1999:** 05.04. Waldstück "Ellernhorn" östlich Rotenburg, Kreis Rotenburg, K2, Totfund in fortgeschrittenem Verwesungszustand, Fotos (M. Fitschen).

**2000:** 31.01. Osterfeiner Moor, Kreis Vechta, K2 (T. Laumann).

**2001:** 20.02. Huntndorf, Kreis Wesermarsch, ad., Fotos (H. Kunze). \* 02.-03.11. Seeburger See, Kreis Göttingen, K1, Zeichnung (T. Meineke, K. Menge).

**2002:** 06.12. Seeburger See, Kreis Göttingen, K1 (C. Grüneberg).

**2004:** 21.02. NSG „Denkershäuser Teich“, Kreis Northeim, Rupfung (S. Paul).

### Schwalbenmöwe *Xema sabini*

**2000:** 06.10. Offene See vor Wangerooge, Kreis Friesland, K1, dz. W, Zeichnung (M. Feuersenger, T. Krüger).

**2001:** 09.09. Kugelbake Cuxhaven, K1 (M. Gottschling, J. Wildberger). \* 10.09. Columbuskaje, Bremerhaven, Bremen, 6 K1 (M. Gottschling, M. Fricke, S. Pfützke). \* 11.09. Columbuskaje, Bremerhaven, Bremen, 3 K1 (M. Gottschling, S. Pfützke, A. Torkler). \* 04.10. Baltrum, 1 ad., 1 K1 (J. Mayer, T. Eppe, M. Röhmschild u. a.).

**2003:** 12.10. Elbfahrwasser vor Neuwerk, Cuxhaven, K1 (M. Fichtler).

### Schwarzkopfmöwe *Larus melanocephalus*

Bruten

**1999:** 30.03.-09.07. Kiesssee Lee-se-Stolzenau, Kreis Nienburg, 3 BP und ein zusätzlicher, sich an einer der erfolgreichen Bruten beteiligender Altvogel mit 3 flüggen juv., Fotos (J. Hadasch, S. Hadasch, E. Möller, A. Deutsch, T. Brandt).

**2000:** 25.03.-10.07. Kiesssee Lee-se-Stolzenau, Kreis Nienburg, 8 BP mit 11 flüggen juv. (J. Hadasch, S. Hadasch, T. Brandt u. a.). \* 12.05.-21.06. Minsener Oog, Friesland, 3 BP, Erfolg unklar (N. Stöber)

**2001:** 31.03.-19.07. Kiesssee Lee-se-Stolzenau, Kreis Nienburg, 9 BP mit mind. 15 flüggen juv. (J. Hadasch, A. Deutsch, T. Brandt).

Am Brutplatz bei Stolzenau wurde die erste Schwarzkopfmöwenbrut 1998 nachgewiesen (HADASCH et al. 2002).

### Eismöwe *Larus hyperboreus*

**1999:** 09.01.-16.03. Altwarmbüchener See, Stadt Hannover, K2 (K. Thye, S. Büttner). \* 08.02. Alfsee, Kreis Osnabrück, K2 (B.-O. Flore). \* 17.02. Norderney, Kreis Aurich, K2 (R. Ertel, M. Ertel). \* 13.-17.03. Moorhauser Polder, Kreis Wesermarsch, K2 (T. Krüger, B. Franke, V. Bohnet). \* 24.03. Alfsee, Kreis Osnabrück, K2 (B.-O. Flore). \* 27.11.1999-01.04. 2000 Altwarmbüchener See, Stadt Hannover, K2 (K. Thye, D. Wendt, K. Franz, G. Rotzoll u. a.).

**2000:** 25.02.-13.03. Mülldeponie Stedum, Kreis Peine, K3 (D. Gruber).

**2001:** 07.12. Maadesiel, Stadt Wilhelmshaven, K1 (A. Michalik, W. Menke).

**2002:** 05.01.-16.02. Altwarmbüchener See, Stadt Hannover, ad. (K. Thye, V. Konrad, R. Davis, N. Haas, H. Oldenburg, M. Fietz u. a.). \* 08.01. Deponie Oldenburg, Stadt Oldenburg, ad. (M. Gottschling). \* 14.01.-01.03. Deponie Oldenburg, Stadt Oldenburg und Zwischenahner Meer, Kreis Ammerland, K2, Fotos (M. Gottschling, A. Michalik, J. Kamp u. a.). \* 15.02.-01.03. Deponie Oldenburg, Stadt Oldenburg, K2, anderes Individuum als das vom 14.01.-01.03. (M. Gottschling). \* 13.03.-03.04. Deponie Oldenburg, Stadt Oldenburg und Moorhauser Polder, Kreis Wesermarsch, K2, anderes Individuum als die beiden

vom 14.01.-01.03. bzw. 15.02.-01.03. (M. Gottschling, K. Fuhrmann).

**2003:** 06.02.-19.03. Waller Feldmarksee, Blocklanddeponie und Holzhafen, Bremen, K2 (J. Wildberger, M. Gottschling u. a.). \* 06.-09.03. Deponie Oldenburg und Moorhauser Polder, K2 (M. Gottschling, S. Wenzel, T. Krüger u. a.).

### **Polarmöwe** *Larus glaucooides*

**1999:** 03.12. Kugelbake Cuxhaven, Stadt Cuxhaven, K1 (C. Portofée).

**2000:** 19.-29.03. Fischereihafen Bremerhaven, Bremen, K2 (H. Reiner, C. Portofée). \* 12.07. Kugelbake Cuxhaven, Stadt Cuxhaven, K2 (C. Portofée, M. Klinger, R. Klinger).

**2001:** 09.01. Altwarmbüchener See, Stadt Hannover, K2 (A. Torkler, C. Pielsticker). \* 31.12.2001-01.01.2002 Juist, Kreis Aurich, K2 (M. Mercker, P. Pott).

**2002:** 05.-06.03. Altwarmbüchener See, Stadt Hannover, ad. (K. Thye, A. Torkler, M. Fietz, C. Pielsticker). \* 19.-24.03. Juist, Kreis Aurich, K3 (U. Jansing).

### **Zwergseeschwalbe** *Sternula albifrons*

Binnenlandnachweise

**1989:** 29.08. Leinetal Koldingen, Region Hannover, ad. (C. Bräuning). \* 31.08. Leinetal Koldingen, Region Hannover, ad., 2 K1 (C. Bräuning, G. Rotzoll).

**1990:** 23.05. Leinetal Koldingen, Region Hannover, ad. (C. Bräuning).

**2000:** 08.05. Weser bei Weye, Kreis Diepholz, ad. (K. Handke). \* 20.05.-17.06. Kleientnahmestelle Marschacht, Kreis Harburg, max. 6 ad., 2 BP, 2 Küken, Fotos (P. Handke, K. Handke). \* 23.07. Weserbogen bei Intschede Kreis Verden, ad. (H. Oldenburg, A. Oldenburg).

**2001:** 26.-27.04. Kiesteiche Northeim, Kreis Northeim, ad. (V. Hesse, C. Grüneberg, H. Dörrie).

**2002:** 01.06. Kiesteich Brüggen, Kreis Hildesheim (A. Sühlig).

### **Raubseeschwalbe** *Hydroprogne caspia*

**1994:** 02.08. Leinetal Koldingen, Region Hannover, ad. (C. Bräuning).

**1995:** 08.08. Leinetal Koldingen, Region Hannover, 2 Ind. (C. Bräuning).

**1998:** 04.10. Leinetal Koldingen, Region Hannover, 2 Ind. (C. Bräuning, G. Rotzoll).

**1999:** 28.04. Kiesteiche Koldingen, Region Hannover, 3 ad. (G. Rotzoll). \* 26.06. Berensch, Kreis Cuxhaven, ad., Fotos (C. Portofée). \* 17.07. Leinetal Koldingen, Region Hannover, 2 Ind. (C. Bräuning). \* 02.08. Ostufer Steinhuder Meer, Region Hannover, ad. (T. Brandt, T. Schramm).

**2000:** 25.05. Kleientnahmestelle Winsener Marsch, Kreis Harburg, ad. (K. u. P. Handke).

**2001:** 13.-14.05. Ochtumsand, Niedervieland, Bremen, ad., farbberingt (R. Aumüller, S. Pfützke, M. Fricke u. a.). \* 25.08. Deichvorland Bremerhaven-Weddewarden, Bremen, ad. (J. Wildberger).

**2002:** 03.04. Sude bei Preten, Amt Neuhaus, Kreis Lüneburg, 3 Ind. (F. Bindrich, H. Heckenroth). \* 27.04. Alandswerder, Kreis Lüchow-Dannenberg (A. Bruch). \* 26.06. Binnendeichspütte bei Dangast, Kreis Friesland, ad. (A. Michalik).

**2003:** 14.04. Hüttensee, Meißendorfer Teiche, Kreis Celle, 2 Ind. (D. Doer). \* 21.04. Polder Bramel, Kreis Cuxhaven, ad., Foto (J. Wildberger, A. Stöckele-Urunganu).

### **Weißbart-Seeschwalbe** *Chlidonias hybrida*

**1999:** 06.05. Alfsee, Kreis Osnabrück, 2 ad. (B.-O. Flore). \* 10.07. Schöppenstedter Teiche, Kreis Wolfenbüttel, 3 ad. (R. Jürgens, P. Velten). \* 15.07. Niedervieland, Bremen, ad. (R. Aumüller).

**2000:** 16.04. NSG „Neue Weser/Henkenwerder“, Bremen, ad. (R. Aumüller, C. Weidner). \* 01.05. Meißendorfer Teiche, Kreis Celle, 3 ad. (C. Pielsticker, A. Torkler). \* 10.06. Meerbruchswiesen, Steinhuder Meer, Kreis Nienburg, 6 ad. (D. und D. Gruber). \* 11.06. Ahlenmoor, Kreis Cuxhaven, 2 ad. (J. Wildberger, J. Seitz, J. Sirker).

**2001:** 30.04. Seeburger See, Kreis Göttingen, ad. (V. Hesse, C. Grüneberg). \* 24.05. Seeburger See, Kreis Göttingen, 2 ad. (C. Grüneberg).

**2002:** 10.05. Kiesgrube Reinshof, Kreis Göttingen, ad. (C. Grüneberg, H. Dörrie, G. Brunken).

**2003:** 29.05. Dalumer Moor, Kreis Grafschaft Bentheim, ad. (H. Rebling). \* 07.06. Westufer Steinhuder Meer, Region Hannover, ad. (K.-H. Nagel).

**2004:** 06.-08.05. NSG „Leineaue Ruthe-Koldingen“, Kreis Hildesheim, 5 ad. (C. Bräuning, G. Rotzoll u. a.).

2002 erfolgte vermutlich infolge der Bestandszunahme in Zentraleuropa und dem verstärkten Durchzugsvorkommen in Mecklenburg-Vorpommern die bis dahin größte Brutansiedlung dieser Art in Deutschland. 2003 erhöhte sich der Bestand dort an zwei Plätzen auf 55 Paare (BOSCHERT 2005).

### **Weißflügel-Seeschwalbe** *Chlidonias leucop-terus*

**1999:** 30.04. Seeburger See, Kreis Göttingen, 7 ad. (T. Meineke, J. Goedelt, M. Fichtler). \* 08.05. Leybucht bei Greetziel, Kreis Aurich (M. Deutsch). \* 12.05. Seeburger See, Kreis Göttingen, 2 ad. (T. Meineke). \* 21.06. Polder Bramel, Kreis Cuxhaven, 2 ad. (J. Wildberger). \* 27.06. Penkefitz, Kreis Lüchow-Dan-

nenberg, 2 Ind. (W. Block). \* 04.10. Heerter See, Kreis Salzgitter, K1 (K. Franz).

**2000:** 28.04. Niedervieland, Bremen, ad., Zeichnung (H. Müller, U. Handke, M. Fricke, S. Pfützke). \* 01.05. Kleientnahmestelle Drenhausen, Kreis Harburg, ad. (W. Schmid, R. Toschek, S. Heise). \* 03.05. Kiesteiche Northeim, Kreis Northeim, 2 ad. (V. Hesse). \* 12.05. Seeburger See, Kreis Göttingen, 2 ad. (T. Meineke). \* 08.09. Gartower See, Kreis Lüchow-Dannenberg, K1 (A. Bruch).

**2001:** 11.05. Seeburger See, Kreis Göttingen, 2 ad., Zeichnung (T. Meineke, K. Menge, H. Schmaljohann, H. H. Dörrie, J. Goedelt u. a.). \* 12.05. Seeburger See, Kreis Göttingen, ad. (T. Meineke).

**2002:** 08.05. Meißendorfer Teiche, Kreis Celle, ad. (D. Doer, T. Hellberg).

### Brandseeschwalbe *Sterna sandvicensis*

Binnenlandnachweise

**1999:** 29.05. Kiesteiche Koldingen, Region Hannover, 3 Ind. (C. Bräuning).

**2000:** 12.08. Kiesgrube Reinshof, Kreis Göttingen, 3 ad. (M. Schmidt).

**2002:** 30.04. Teich „Boller Holz“ bei Dreye, Bremen, ad. (T. Kuppel). \* 14.05. Seeburger See, Kreis Göttingen, 5 ad. (C. Grüneberg, V. Hesse).

**2003:** 06.06. Meerbruchwiesen, Steinhuder Meer, Hannover, ad. (K.-H. Nagel).

### Küstenseeschwalbe *Sterna paradisaea*

Binnenlandnachweise

**1999:** 11.04. Seeburger See, Kreis Göttingen (T. Meineke). \* 06.05. Kuhgrabensee, Bremen, 2 Ind. (M. Seehausen).

**2000:** 27.04. Aller bei Hademsdorf, Kreis Soltau-Fallingbostel, 2 ad. (B.-O. Flore). \* 23.05. Meißendorfer Teiche, Kreis Celle, ad. (G. Rotzoll).

**2001:** 16.04. Seeburger See, Kreis Göttingen, ad., Zeichnung (V. Hesse, T. Meineke). \* 27.04. Seeburger See, Kreis Göttingen, ad. (T. Meineke). \* 28.04. Seeburger See, Kreis Göttingen, 6 ad. (H. Dörrie, T. Meineke, C. Grüneberg, K. Menge, D. Wucherpfenig u. a.). \* 28.04. Alfsee, Kreis Osnabrück, ad. (B.-O. Flore). \* 28.-29.04. Leinetal Koldingen, Region Hannover (C. Bräuning). \* 29.04. Seeburger See, Kreis Göttingen (H. Dörrie, T. Meineke, C. Grüneberg, D. Wucherpfenig u. a.). \* 29.04. Baggersee Leese, Kreis Nienburg, 2 ad. (A.

Deutsch, S. Deutsch). \* 16.05. Leinetal Koldingen, Region Hannover (C. Bräuning). \* 29.05. Seeburger See, Kreis Göttingen, 4 ad. (T. Meineke). \* 13.08. Seeburger See, Kreis Göttingen, K1 (T. Meineke, K. Menge).

**2002:** 24.04. Gartower See, Kreis Lüchow-Dannenberg (A. Bruch). \* 24.04. Altwarmbüchener See, Hannover, 2 ad. (K. Thye). \* 25.04. Seeburger See, Kreis Göttingen, 2 ad. (T. Meineke, K. Menge). \* 27.04. Gleidingen, Region Hannover (C. Bräuning). \* 27.04. und 01.05. Seeburger See, Kreis Göttingen, ad. (C. Grüneberg, T. Meineke, V. Hesse, H. Dörrie, M. Fichtler). \* 14.-15.05. Kiesteiche Northeim, Kreis Northeim, ad. (C. Grüneberg, V. Hesse).

**2003:** 03.09. Ochtmündung, Bremen, K1, Foto (T. Kuppel, M. Fricke).

**2004:** 02.05. Altwarmbüchener See, Region Hannover, ad. (K. Thye).

Die Küstenseeschwalbe ist besonders auf dem Heimzug ein regelmäßiger Durchzügler auch im Binnenland (Abb. 4).

### Sperlingskauz *Glaucidium passerinum*

Nachweise außerhalb bekannter Brutvorkommen

**1999:** 02.-04. Lohberge S Buchholz, Kreis Winsen/Luhe, M, Tonband (B. Eggert, C. Engelhardt).

### Blauracke *Coracias garrulus*

**1999:** 26.06. Forsthaus Rehwinkel, Südheide, Kreis Celle, ad. (J. Wildberger, J. Sirker).



Abb. 4: Jahreszeitliches Auftreten von Küstenseeschwalben im niedersächsischen Binnenland. Pentadensummen 1999-2004, n = 29. - Seasonal occurrence of Arctic Terns in Lower Saxony. Five-day totals 1999-2004, n = 29.

**Bienenfresser *Merops apiaster***

**1999:** 24.05. Horumersiel, Kreis Friesland, mind. 8 Ind. (M. Deutsch). \* 26.05.-22.06. nahe Sportflugplatz Varrelbusch, Kreis Cloppenburg, 2 Paar, zwar Balzfütterung und Anflug einer Röhre aber kein sicherer Hinweis auf Brut, Fotos (H. Dirks, N. Fehrmann, J. Schnötke, T. Krüger u. a.).

**2001:** 13.06.-12.08. Moisburg, Kreis Harburg, Paar, Brutversuch (I. Reinke, M. Köhler, K. Kohls).

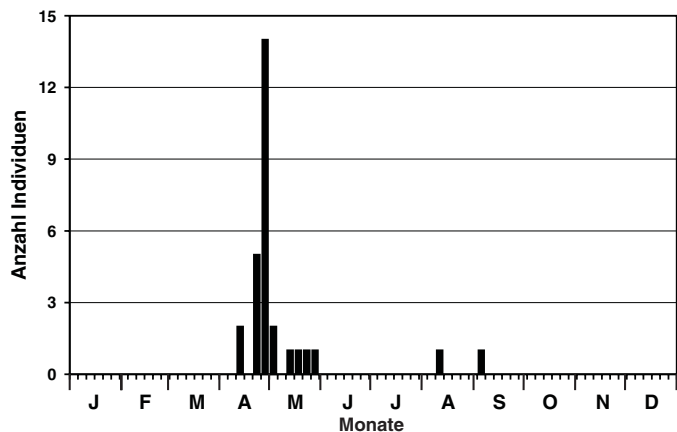
**2002:** 02.07.-14.08. Wehden, Kreis Cuxhaven, 3 BP, Fotos (J. Jung, H. Gerken, A. Weber, D. Klimpt).

**2003:** 14.06.-04.09. Kreis Göttingen, 2 BP und 7-8 flügge juv. (H. H. Dörrie, G. Brunken, F. Bindrich, C. Grüneberg).

Auch von 2003-2005 gab es zumindest im Kreis Cuxhaven mehrere, teilweise erfolgreiche Bruten, die noch nicht gemeldet wurden. Seit Anfang der 1980er Jahre sind in diesem Landkreis immer wieder Bruten dokumentiert worden (vgl. BRILL 1983, 1985), so dass hier eine gewisse Regelmäßigkeit zu konstatieren ist. Auch vor dem Hintergrund der Besiedlung Sachsen-Anhalts während der 1990er Jahre (TODTE et al. 1999) sei zur systematischen Nachsuche vor allem in Sandgruben angeregt (WENDT 1999).

**Wiedehopf *Upupa epops***

**2002:** 19.05. Rückhaltebecken Göttingen-Grone, Kreis Göttingen (H. H. Dörrie).

**Rotkopfwürger *Lanius senator***

**1999:** 19.06. Ochsenmoor, Dümmer, Kreis Diepholz, ♂, Foto, Video (H.-H. Bergmann).

**2000:** 01.06.-03.06. Wangerooe, Friesland, ad. ♀, Foto (M. A. Neumann).

**2003:** 15.-16.06. Landstraße Adlum-Ahstedt, Kreis Hildesheim, 15.06. ♂, 16.06. zusätzlicher Vogel unbekanntes Geschlechts anwesend, Fotos (W. Dierk, H. W. Kuklik, G. Lukas).

**Berglaubsänger *Phylloscopus bonelli***

**1999:** 01.09. Voslapper Groden, Stadt Wilhelmshaven, K1, Fang, Fotos (M. Deutsch, A. Kunert, R. Stejskal).

**Gelbbräuen-Laubsänger *Phylloscopus inornatus***

**1999:** 05.10. Kugelbake Cuxhaven, Kreis Cuxhaven (C. Portofée, S. Stübing, R. Klinger). \* 08.10. Wangerooe, Kreis Friesland (T. Krüger, R. Lottmann). \* 13.10. Wangerooe, Kreis Friesland (T. Krüger). \* 14.10. Kugelbake Cuxhaven, Kreis Cuxhaven (D.

Kratzer). \* 27.10. Marschenhof Wremen, Kreis Cuxhaven (J. Wildberger).

**2000:** 14.11. Kugelbake Cuxhaven, Kreis Cuxhaven (R. Klinger, M. Klinger, C. Portofée).

**2003:** 03.10. Leyhörn-Schleuse, Greetsiel, Kreis Aurich (A. Michalik). \* 10.10. Norderney, Kreis Aurich (J. Wildberger). \* 02.11. Marschenhof Wremen, Kreis Cuxhaven (J. Wildberger).

Gelbbräuen-Laubsänger erreichen in Deutschland ihren Durchzugsgipfel Ende September/Anfang Oktober (KRÜGER & DIERSCHKE 2004). Die Beobachtung vom 14. November ist einer der spätesten deutschen Nachweise.

**Seggenrohrsänger *Acrocephalus paludicola***

**1999:** 29.08. Schilfpolder am Schäferhof, Hüde, Kreis Osnabrück, K1 (A. Schröter).

**Sprosser *Luscinia luscinia***

**1999:** 12.05.-01.06. Seegeniederung Restorf/Schnackenburg, Kreis Lüchow-Dannenberg, 2 singende ♂ (A. Bruch, K.-H. Nagel, P. Göth, R. Köther, H. Schmendes). \* 20.05.-05.06. Klärteiche Zuckerfabrik Lehrte, Region Hannover, singendes ♂ (K. Thye, F.-D. Busch, K. Franz u. a.). \* 21.-27.05. Winzlar, Steinhuder Meer, Kreis Nienburg, singendes ♂ (T. Brandt, C. Jülch, F. Schäfer u. a.). \* 26.06. Tinner Dose Kreis Emsland, 2 singende ♂ (B.-O. Flore).

**2001:** 21.-30.05. Winzlar, Steinhuder Meer, Kreis Nienburg, singendes ♂, Tonband (T. Brandt, K.-H. Nagel, C. Jülch, F. Schäfer u. a.).

**2002:** 12.-18.05. Pevestorf, Kreis Lüchow-Dannenberg, singendes ♂, Tonband (P. Göth, A. Bruch u. a.).

**2004:** 10.05.-07.06. NSG „Alte Leine“ Laatzen, Region Hannover, singendes ♂ (C. Bräuning, G. Rotzoll u. a.).

**Spornpieper *Anthus richardi***

**1999:** 27.09. Weserdeich am Fischereihafen, Bremerhaven, Bremen (J. Wildberger). \* 05.10. Iffens, Kreis Wesermarsch (J. Dierschke). \* 19.10. Deichvorland Weddewarden, Bremerhaven, Bremen (J. Wildberger).

**2000:** 08.05. Kugelbake Cuxhaven, Stadt Cuxhaven (C. Portofée). \* 04.10. Wangerooe, Kreis Friesland, dz. (T. Krüger, M. Feuersenger). \* 07.10. Wangerooe, Kreis Friesland, dz. (T. Krüger, M. Feuersenger). \* 29.10. Minsener Oog, Kreis Friesland (B.-O. Flore). \* 20.12. Harlesiel, Kreis Wittmund, ad. (D. Doer, N. Anthes, H. Mattes u. a.).

**2001:** 17.09. Wangerooe, Kreis Friesland, 2 Ind. dz. (D. Wendt).

**2002:** 01.10. Helgolandkai, Stadt Wilhelmshaven, dz. (M. Gottschling).

**Strandpieper *Anthus petrosus***

Binnenlandnachweise

**1999:** 29.10. Klärteiche Clauen, Kreis Peine (D. Gruber).

**2000:** 28.09.-05.10. Klärteiche Clauen, Kreis Peine, 2 Ind. am 03.10. (D. Gruber).

**2001:** 11.10. Rückhaltebecken Alfsee, Rieste, Kreis Osnabrück (K. Thye).

**Gelbkopf-Schafstelze *Motacilla flavissima***

**1999:** 04.05. Seeburger See, Kreis Göttingen, ad. ♂ (M. Fichtler, G. Holighaus).

**2000:** 29.04. Kugelbake Cuxhaven, ♂ (C. Portofée, J. Wildberger). \* 13.05. Leybucht bei Greetsiel, Kreis Aurich, ♂ (M. Deutsch, A. Michalik).

**2001:** 23.04. Leinetal Koldingen-Ruthe, Region Hannover, ♂ (K. Thye, A. Torkler, C. Pielsticker).

**Orpheusspötter *Hippolais polyglotta***

**1999:** 30.05. Wangerooge, Kreis Friesland, singendes ♂, Fotos, Tonband, Zeichnung (M. A. Neumann, M. Kriewen). \* 01.-02.06. Isernhagen, Region Hannover, singendes ♂ (K. Thye, G. Rotzoll).

**2001:** 20.05. Allerwiesen, Kreis Celle (A. Torkler).

**Karmingimpel *Carpodacus erythrinus***

**1999:** 26.05.-01.06. Wangerooge, Kreis Friesland, 9 ♂ (M. A. Neumann, M. Kriewen). \* 27.05. Rüsterei Groden, Stadt Wilhelmshaven, singendes ♂ (M. Deutsch). \* 12.06. Stadt Emden, ad. ♂ (K. Rettig). \* 12.06.-09.07. Rüsterei Groden, Stadt Wilhelmshaven, 1-3 ♂ (J. Dierschke). \* 17.06. Grauwall-Kanal, Kreis Cuxhaven, singendes ♂ (J. Wildberger).

**2000:** 04.06. Truppenübungsplatz Achmer, Bramsche, Kreis Osnabrück, singendes ♂ (F. Sudendey, K. Osburg). \* 11.06. Wangerooge, Kreis Friesland, ♂ K2 (M. A. Neumann).

**2001:** 25.05. und 19.06. Meerbruchswiesen, Steinhuder Meer, Kreis Nienburg, ad. ♂ (K. Thye).

In Anbetracht einer seit Jahren stark rückläufigen Tendenz, bitten wir um Übermittlung auch älterer Nachweise, sofern dies noch nicht geschehen ist.

**Spornammer *Calcarius lapponicus***

Binnenlandnachweise

**2000:** 05.02. Salzderhelden, Kreis Northeim (V. Konrad).

**Gefangenschaftsflüchtlinge****Schwarzkopf-Ruderente *Oxyura jamaicensis***

**2000:** 13.10.-05.12. Alfsee, Kreis Osnabrück, ♀ (B.-O. Flore, F. Sudendey).

**2002:** 24.03.-13.09. Klärschlammdeponie Frenswegen, Kreis Grafschaft Bentheim, Brut mit 2 flüggen juv, am 20.10. ♀ anwesend, Fotos (G. Niehaus).

Bereits 2001 brütete die Art in Frenswegen. Dies war die erste erfolgreiche Freilandbrut der Schwarzkopf-Ruderente in Deutschland (NIEHAUS 2001, NIEHAUS & MELTER 2004).

**Schwarzschan *Cygnus atratus***

**1999:** 20.02. NW Aschendorf, Kreis Emsland, 4 ad., 3 K2 (M. Trzoska). \* 05.-08.05. Coldam, Kreis Leer, ad. (H. van Göns).

**2001:** 04.03. Schnackenburg, Kreis Lüchow-Dannenberg (H. Kruckenberg). \* 08.03. Tunxdorfer Wiesen, Kreis Emsland (H. Kruckenberg). \* 15.05. Steinhuder Meer, Region Hannover (K.-H. Nagel).

**2002:** 13.01. Geschiebesperre Hollenstedt, Kreis Northeim, ad. (V. Konrad, I. Konrad, U. Harder).

**Zwerggans *Anser erythropus***

**2001:** 14.04. Hullen bei Neuhaus, Kreis Stade, 2 ad. (M. Alpers). \* 24.04. Hullen bei Hörne, Kreis Stade, ad. (U. und M. Schmidt). \* 29.04. Baggersee Leese, Kreis Nienburg, ad. (A. u. S. Deutsch).

**2002:** 28.12.2002-05.01.2003 NSG „Gildehauser Venn“, Kreis Grafschaft Bentheim, ad., farbbering (G. Niehaus, J.-H. Mülstegen, P. Knolle)

Die Zwerggans wurde erst am 01.01.2001 von der Meldeliste der DSK gestrichen und an die Landeskommissionen übertragen. Da zunehmend ausgesetzte Individuen beobachtet werden, ist eine Trennung von Wildvögeln kaum noch möglich, zumal die Ringe in der Vegetation häufig nicht zu sehen sind. Dennoch ist besonders in Blässganstrupps (*Anser albifrons*) in den östlichen Landesteilen mit dem Auftreten von Wildvögeln zu rechnen.

**Streifengans *Anser indicus***

Bruten

**1996:** 28.05.-09.07. Harkenbleck, Stadt Hannover, BP mit 2 Küken (C. Bräuning).

**Kaisergans *Anser canagicus***

**2000:** 22.-26.03. Taube Elbe, Penkefitz, Kreis Lüchow-Dannenberg, ad., Fotos, Zeichnung (U. Rinke,

A. Bruch, L. Wellmann, A. Jacob, C. Ueberbrück, R. Kuhse u. a.).

### Schneegans *Anser caerulescens*

**1997:** 23.02. Kleinringer Wösten, Kreis Grafschaft Bentheim, 2 ad., weiße Morphe (E. Meyer).

**1999:** 05.10. Buscher Heller, Leybucht, Kreis Aurich, 2 Ind., weiße Morphe, mit 105 Graugänsen dz. (H. Kruckenberg, F. Rieken, T. Nandelstädt).

**2000:** 07.02. Coldeborger Hammrich, Kreis Leer, ad., weiße Morphe (H. Kruckenberg). \* 13.03. Wybelsumer Polder, Stadt Emden, ad., weiße Morphe (H. Kruckenberg). \* 08.10. Garlstorf, Kreis Lüneburg, ad., weiße Morphe (H. G. Düllberg). \* 18.10.2000-06.03. 2001 Unterems, Kreis Leer und Großes Meer, Kreis Aurich, 1-2 Ind., weiße Morphe (H. Kruckenberg).

**2001:** 08.02. Kleinringer Wösten, Kreis Grafschaft Bentheim, ad., weiße Morphe (E. Meyer). \* 20.02.-08.03. Rheiderland, Kreis Leer und Großes Meer, Kreis Aurich, 1-5 Ind., blaue Morphe (H. Kruckenberg). \* 24.02. Leybucht bei Greetsiel, 2 ad., weiße Morphe (R. u. M. Ertel). \* 27.-31.03. Meerbruchswiesen, Steinhuder Meer, Kreis Nienburg, ad., weiße Morphe (K.-H. Nagel).

### Kanadagans *Branta canadensis*

Unterart *B. c. parvipes*

**1999:** 25.03. Buscher Heller, Leybucht, Kreis Aurich, Größe und Färbung ähnlich *parvipes*, sichere Zuordnung aber nicht möglich (J. Dierschke).

Unterart *B. c. minima*

**1999:** 23.06. Meerbruchswiesen, Steinhuder Meer, Kreis Nienburg, eine der kleinen Formen (K.-H. Nagel).

In fast allen Fällen ist eine taxonomische Zuordnung der gemeldeten Vögel zu einer der Unterarten kaum möglich, zumal die Unterarten durch Züchter gekreuzt werden.

### Magellangans *Chloephaga picta*

**1999:** 08.03. Wybelsumer Polder, Stadt Emden, Zeichnung (H. Kruckenberg).

**2001:** 27.02.-03.03. Laarsches Bruch, Kreis Grafschaft Bentheim, ♀, Zeichnung (E. Meyer).

### Nilgans *Alopochen aegyptiaca*

Bruten

**1996:** 14.07. Sandgrube bei Dörpen-Wippingen, Kreis Emsland, BP mit 6 Küken (W. Schott). \* 04.09. Leinetal Koldingen-Ruthe, Region Hannover, BP mit 4 Küken (C. Bräuning). \* 02.08. Giftener Seen, Kreis Hildesheim, BP mit 3-4 Küken (C. Bräuning).

**1997:** 05.07. Sandgrube bei Dörpen-Wippingen, Kreis Emsland, BP mit 10 Küken (W. Schott). \* 23.08. Leinetal Koldingen-Ruthe, Region Hannover, BP mit 8 Küken von denen 5 flügge wurden (C. Bräuning).

**1998:** 21.05. Emsaltarm Dersum, Kreis Emsland, BP mit 4 Küken (W. Schott). \* 18.07. Leinetal Koldingen-Ruthe, Region Hannover, BP mit 1 Küken (C. Bräuning).

**1999:** 26.03.-04.11. Tiergarten Hannover, 1 markiertes BP zweimal erfolgreich mit 9 (ab 26.03.) bzw. 11 (ab 11.08.) Küken (K. Franz). \* 14.04. Alte Leine, Laatzen, Region Hannover, BP, vermutlich erfolglos (C. Bräuning). \* 16.04.-17.07. Rade, Kreis Osterholz, BP mit 5 Küken, Fotos (E. Jähme). \* 08.05. Leinetal Koldingen-Ruthe, Region Hannover, BP mit 5 Küken, zweites BP verliert Gelege (C. Bräuning). \* 31.07.-28.08. Alfsee, Kreis Osnabrück, BP mit 7 Küken, später nur noch 4 juv. (A. Stief). \* 03.08. Klärteiche der Zuckerfabrik Lehrte, Region Hannover, BP mit 4 Küken (K. Franz).

**2000:** 07.-15.04. Leinetal Koldingen-Ruthe, Region Hannover, BP mit 3 Küken und am 24.07. ein zweites BP mit 4 Küken (C. Bräuning, G. Rotzoll). \* 21.04. Emsaltarm bei Dörpen-Heederfähr, Kreis Emsland, BP mit 2 Küken (W. Schott). \* 07.08. Alfsee, Kreis Osnabrück, BP mit 7 Küken (A. Stief).

**2001:** 07.04. Leinetal Koldingen-Ruthe, Region Hannover, BP mit 4 Küken und eine zweites BP am 05.07. mit 8 Küken (C. Bräuning). \* 14.04. Alte Leine, Laatzen, Region Hannover, BP mit Nest (C. Bräuning). \* 24.04. Langemoorsand, Kreis Ammerland, BP mit 2 Küken (E. Liebl). \* 06.06.-07.08. Alte Leine, Wilkenburg, Hannover, BP mit 6 Küken (C. Bräuning). \* 20.06. Ochtingsand, Niederrieland, Bremen, BP mit 4 Küken (R. Aumüller). \* 11.07. Alfsee, Kreis Osnabrück, BP mit 9 Küken (A. Stief). \* 21.07. Alfsee, Kreis Osnabrück, BP mit 4 Küken (A. Stief). \* 05.08.-02.09. Haselhöfer Wiesen, Hannover, BP mit 7 Küken (W. Leistner)

**2002:** 13.04. Langemoorsand, Kreis Ammerland, BP mit 5 Küken (E. Liebl). \* 22.04. Apen-Winkel, Kreis Ammerland, BP mit unbekannter Anzahl Küken (E. Liebl). \* 20.05. Wietzeseen bei Isernhagen, Region Hannover, BP mit 8 Küken (W. Leistner). \* 15.06. Kiesteich Ruthe, Kreis Hildesheim, BP mit 3 Küken (C. Bräuning). \* 07.08. NSG „Alte Leine“, Laatzen, Region Hannover, Brutversuch in Milanhorst, wohl erfolglos (C. Bräuning).

**2003:** 24.05. Leinetal Koldingen-Ruthe, Region Hannover, BP mit 3 Küken (C. Bräuning). \* 09.06. Leiferder Teiche, Kreis Gifhorn, BP mit 7 Küken (H. u. H.-H. Schlicht). \* 12.06. Harkenbleck, Region Hannover, 2 BP mit 6 bzw. 7 Küken (C. Bräuning). \* 12.06. Wilkenburg, Region Hannover, BP mit 9 Küken (C. Bräuning). \* 15.06.-24.08. Kiessee N Gronau, Kreis Hildesheim, BP mit 8 Küken, Fotos (A. Sührig). \* 29.06. Alfsee, Kreis Osnabrück, 2 BP mit 5 bzw. 7 Küken. (E.

Liebl). \* 28.08. Wilkenburg, Region Hannover, BP mit 2 Küken (C. Bräuning).

Während sich die Nilgans inzwischen über ganz Niedersachsen ausgebreitet hat, scheint der Bestand in den westlichen Landesteilen nicht weiter anzusteigen. Um die Bestandsentwicklung und den Bruterfolg zu verfolgen, bittet die AKN weiter um die Meldung auch älterer Brutnachweise, dafür reicht eine Kurzbeschreibung auf der Vorderseite des Meldebogens aus.

### **Rostgans** *Tadorna ferruginea*

Bruten

**1985:** 29.06. Harkenbleck, Region Hannover, BP mit 10 Küken (C. Bräuning).

### **Kolbenente** *Netta rufina*

Bruten

**1996:** 20.06. Maschsee, Stadt Hannover, ♀ mit 4 Küken (C. Bräuning).

### **Mähnenente** *Chenonetta jubata*

**1999:** 19.06.-15.08. Crildumersiel und Horumersiel, Kreis Friesland, ♂ (A. Michalik, W. Menke, M. Deutsch).

**2002:** 21.09. Eckwardersiel, Kreis Wesermarsch, ad. ♀ (E. Liebl, A. Lampe).

**2003:** 07.12. Kiessee N Gronau, Kreis Hildesheim, 2 ♂, Foto (A. Sührig).

### **Bahamaente** *Anas bahamensis*

**2001:** 10.04. Alte Leine, Laatzen, Region Hannover (C. Bräuning). \* 04.11. Steinhuder Meer, Region Hannover, ad. (K.-H. Nagel, H. Oldenburg).

### **Zwergflamingo** *Phoenicopterus minor*

**1999:** 03.01. Jadebusen bei Mariensiel, Kreis Friesland, ad., laut Zeitungsbericht einige Tage später eingefangen und einem Vogelhalter zur Pflege übergeben. (J. Dierschke). \* 30.01. Buscher Heller, Leybucht, Kreis Aurich, 2 ad. (J. Dierschke). \* 15.08. Leybucht, Kreis Aurich, ad. (J. Dierschke). \* 21.12. Leyhörn, Kreis Aurich, 2 ad. (J. Dierschke).

### **Kuhreiher** *Bubulcus ibis*

**1999:** 11.04. Weserdeich an der Luneplate, Kreis Cuxhaven (M. Klinger, H. J. Heinen, W. Fischbeck u. a.). \* 12.05. Werdersee, Bremen, unberingt, Fotos (D. Klimpt).

**2000:** 23.05.-19.12. Leineau südlich Hannover, Region Hannover, max. 15 Ind. (C. Bräuning, G. Rotzoll). \* 08.07. Jadebusen bei Ifpens, Kreis Weser-

marsch, ad. (M. Deutsch, J. Dierschke). \* 08.11. Wapelsiel, Kreis Wesermarsch, ad., Foto (T. Krüger, V. Bohnet). \* 01-16.12.00 Ochsenmoor, Dümmer, Kreis Diepholz, Foto (E. Möller, T. Laumann). \* 12.-14.12. Hohensee, Stadt Hildesheim, Foto (K.-H. Rosanowski).

**2001:** 12.07.-07.08. Leineau südlich Hannover, Region Hannover, max. 2 Ind. (C. Bräuning). \* 05.10.-21.11. Harkenblecker Teiche, Region Hannover, bis 9 ad. (C. Bräuning).

**2002:** 07.05. Leinetal bei Rethen, Region Hannover, K1 (C. Bräuning). \* 25.05.-29.06. NSG "Alte Leine", Laatzen, Region Hannover, max. 7 Ind. (C. Bräuning). \* 29.10. Leineau Laatzen/Hannover, 13 Ind. (C. Bräuning).

**2004:** 26.09. Weddel, Kreis Wolfenbüttel, ad. (J. u. D. Hummel).

Bei den regelmäßig im Raum Hannover anzutreffenden Trupps handelt es sich vermutlich um freifliegende Individuen aus dem Zoo Hannover.

### **Heiliger Ibis** *Threskiornis aethiopicus*

**1999:** 22.06. Roffhausen/Schortens, Kreis Friesland (G. Wagenknecht, R. Blume).

**2000:** 30.11. Bingum, Kreis Leer, K1 (H. Kruckenberg, K. Gerdes). \* 03.-04.12. Alfsee, Kreis Osnabrück (T. Laumann, M. Schreiber, R. Grösch, U. Wieferrig).

Möglicherweise handelt es sich bei diesen Nachweisen um Vögel, die der inzwischen 2.500 Individuen umfassenden westfranzösischen Population entstammen (vgl. Yésou 2005).

### **Senegalkiebitz** *Vanellus senegallus*

**2002:** 01.-03.09. Klärteiche Schladen, Kreis Wolfenbüttel, Foto (H. Sprötge, W. Heilmann, J. Meyer, H. Spitzer).

### **Dreifarben-Glanzstar** *Lamprotornis superbus*

**1999:** 10.05. westlicher Stadtrand von Vechta, Kreis Vechta, 2 Ind. (J. Olsson).

### **Ufermaina** *Acridotheres ginginianus*

**1999:** 01.01.-19.04. Bispingen, Kreis Soltau-Fallingb., übernachtet in Pferdeställen, sucht Nahrung auf Edeka-Parkplatz, Fotos (F.-U. Schmidt).

### **Flammenweber** *Euplectes hordeaceus*

**1999:** 13.10. Kugelbake, Kreis Cuxhaven, ad. ♂ (C. Portofée, W. Lemke, C. Schwegmann).

## Phänologische Extremdaten

### Klappergrasmücke *Sylvia curruca*

2000: 29.11. Kiesgrube Reinshof, Kreis Göttingen (H. H. Dörrie).

Ungewöhnlich späte Beobachtung.

### Sommergoldhähnchen *Regulus ignicapilla*

2000: 23.12. Seeburger See, Kreis Göttingen (H. Dörrie, J. Dierschke, D. Wucherpfeffig).

Wengleich Winternachweise von Sommergoldhähnchen zunehmen, sind doch nur wenig dokumentiert.

## Abgelehnte Meldungen

Wenn nicht anders vermerkt, erfolgte die Ablehnung wegen nicht ausreichender, nicht überzeugender oder fehlender Dokumentation. Häufig wurden bei den abgelehnten Meldungen keine Merkmale beschrieben, die eine Verwechslung mit ähnlichen Arten und Hybriden ausgeschlossen hätten.

**Moorente** *Aythya nyroca*: 06.05.1999 Niedervieland, Bremen, ♂. \* 02.06.2000 Seeburger See, Kreis Göttingen, ♀. \* 16.03.2002 Salzderhelden, Kreis Northeim, ♀. \* 30.07.2002 Klärteiche Rethen, Region Hannover, ad. ♀, Hybrid nicht auszuschließen. \* **Dunkler Sturmtaucher** *Puffinus griseus*: 10.09.2003 124 km NNW Borkum. \* **Zwergdommel** *Ixobrychus minutus*: 27.07.1998 Heerte, Kreis Salzgitter, ♂. \* 29.07.2000 Heerter See, Kreis Salzgitter, K1 oder ♀. \* **Kuhreiher** *Bubulcus ibis*: 03.10.2000 Weser Brockhuchting, Kreis Wesermarsch/ Bremen, 5 Ind. \* **Silberreiher** *Casmerodius albus*: 01.02.2000 Oldershausen, Kreis Harburg. \* 01.05.2000 Ochtumniederung, Bremen, 2 ad. \* **Purpurreiher** *Ardea purpurea*: 30.05.2000 Bodenentnahme N Holtorf, Kreis Lüchow-Dannenberg, ad. \* 17.01.2002 Fischteiche Harkenbleck, Hannover, K2. \* **Seidenreiher** *Egretta garzetta*: 23.05.1999 Rückhaltebecken Neustädter Hafen, Bremen, ad. \* 27.05.2000 Großer See bei Bargstedt, Kreis Stade. \* 05.06.2000 Klärteich Münchehof, Kreis Goslar. \* **Schreiadler** *Aquila pomarina*: 11.08.2000 Munster-Süd, Kreis Soltau-Fallingbostal, ad. \* 16.09.2002 Wiehbuschwiesen NE Steimbke, Kreis Nienburg. \* **Rotfußfalke** *Falco vespertinus*: 15.-19.06.2002 Wesertal bei Holzminden, K2 ♂. \* **Kleines Sumpfhuhn** *Porzana parva*: 08.05.2001 Asseler Sand, Kreis Stade, singendes ♂. \* 04.-26.08.2001 Meiner Teiche, Kreis Gifhorn, ad. ♀. \* **Stelzenläufer** *Himantopus himantopus*: 12.05.2000 Niedervieland, Bremen, ad. ♂. \* **Mornellregenpfeifer** *Charadrius morinellus*: 27.08.1999 Göttingen-Ween-

de, Kreis Göttingen, nur gehört. \* 26.04.2000 Niedervieland, Bremen, 14 Ind. dz. \* 29.07.2002 Wienhausen, Kreis Celle, nachts durchziehend gehört. \* **Thorshühnchen** *Phalaropus fulicarius*: 29.10.2000 Kugelbake Cuxhaven, Stadt Cuxhaven SK, dz. \* **Teichwasserläufer** *Tringa stagnatilis*: 12.08.2003 Dahlemer See/Ahlenmoor, Kreis Cuxhaven, 3 Ind. \* **Schmarotzerraubmöwe** *Stercorarius parasiticus*: 19.08.2000 Kiesgrube Reinshof, Kreis Göttingen, K2. \* **Spatelraubmöwe** *Stercorarius pomarinus*: 14.10.2000 Weser Ochtumsand, Bremen, 37 K1. \* **Trottellumme** *Uria aalge*: 05.02.1999 Weser bei Lankenauer Weserinsel, Bremen. \* **Dreizehenmöwe** *Rissa tridactyla*: 09.02.2000 Lankenauer Weserinsel, Bremen, 5 ad. \* 21.03.2000 Netteberg, Kreis Goslar, Totfund. \* **Polarmöwe** *Larus glaucooides*: 05.11.2002 Oldenbrook-Altendorf, Kreis Wesermarsch, ad. \* **Weißbart-Seeschwalbe** *Chlidonias hybrida*: 25.04.2000 Niedervieland, Bremen, 3 ad. \* 28.04.2000 Ostufer Steinhuder Meer, Region Hannover, 10 ad. \* **Weißflügel-Seeschwalbe** *Chlidonias leucopterus*: 12.05.1999 Niedervieland, Bremen, 22 ad. \* 27.04.2000 Hasetal, Kreis Osnabrück, ad. \* 17.07.2000 Heerter See, Kreis Salzgitter, ad. \* **Küstenseeschwalbe** *Sterna paradisaea*: 11.05.1999 Niedervieland, Bremen. \* 19.08.1999 Niedervieland, Bremen. \* 17.05.2000 Weser am Ochtumsperrwerk, Bremen, 2 ad. \* 12.10.2003 Steinhuder Meer, Region Hannover, ad. \* **Blauracke** *Coracias garrulus*: 21.05.2000 Truppenübungsplatz Osterode, Kreis Osterode. \* **Bienenfresser** *Merops apiaster*: 18.07.1999 Niedervieland, Bremen, 2 Ind. \* 26.05.2000 Niedervieland, Bremen, 10 Ind. dz. \* 17.06.2000 Winsener Marsch, Kreis Harburg. \* **Braunkelchen** *Saxicola rubetra*: 23.11.2001 Bosse, Kreis Soltau-Fallingbostal, ♀ oder K1. \* **Blauekelchen** *Luscinia svecica svecica*: 31.03.1999 Klärteiche Nordhorn, Kreis Grafschaft Bentheim, ad. ♂. \* **Alpenbraunelle** *Prunella collaris*: 01.08.2000 Goetheweg, Kreis Goslar, K1. \* **Spornpieper** *Anthus richardi*: 22.10.2001 Ahnsbeck, Kreis Celle, dz. \* **Strandpieper** *Anthus petrosus*: 06.05.2003 Stadtrand Soltau, Kreis Soltau-Fallingbostal, 2 ad. \* **Zitronenzeisig** *Carduelis citrinella*: 14.02.1999 Herrhausen, Seesen, Kreis Goslar, 2 Ind. \* **Zaunammer** *Emberiza cirius*: 20.10.2002 Wangerooge, Kreis Friesland, 2 Ind.

## Dank

Die Mitglieder der AKN danken auf diesem Weg allen Melderinnen und Meldern ganz herzlich für ihre engagierte Beobachtungstätigkeit und für ihre Mühe beim Ausfüllen der Meldebögen.

## Summary - Semi-rare birds in Lower Saxony and Bremen - First report of the Lower Saxony Rarities Committee (AKN)

This first report covers the years from 1999 to 2004 with 723 accepted records of 78 semi-rare species. The records are listed in the systematic order of the German check-list (BARTHEL & HELBIG 2005), within the species by year, date, location, district, number of individuals if more than one, age and sex if known, documentation (photograph, tape recording, video, skin, etc.) and in brackets names of observers. The following abbreviations are used: BP = breeding pair, Ind. = individuals, K1 = first calendar year, K2 = second calendar year, ♂ = male, ♀ = female.

## Literatur

- BARTHEL, P. H. & A. J. HELBIG (2005): Artenliste der Vögel Deutschlands. *Limicola* 19: 89-111.
- BRANDT, T. & J. HADASCH (2002): Die erste Freilandbrut der Rothalsgans *Branta ruficollis* in Deutschland. *Limicola* 16: 265-270.
- BRILL, D. (1983): Erfolgreiche Bruten des Bienenfressers (*Merops apiaster*) im Kreis Cuxhaven im Sommer 1983. *Vogelkd. Ber. Niedersachs.* 15: 75-79.
- BRILL, D. (1985): Der Bienenfresser (*Merops apiaster*) 1984 erneut Brutvogel im Kreis Cuxhaven. *Vogelkd. Ber. Niedersachs.* 17: 53-54.
- BIJLSMA, R. G., F. HUSTINGS & C. J. CAMPHUYSEN (2001): Algemene en schaarse vogels van Nederland (Avifauna van Nederland 2). Haarlem/Utrecht.
- BOSCHERT, M. (2005): Vorkommen und Bestandsentwicklung seltener Brutvogelarten in Deutschland 1997 bis 2003. *Vogelwelt* 126: 1-51.
- DEUTSCHE SELTENHEITENKOMMISSION (2001): Neue Meldelisten der Deutschen Seltenheitenkommission und der Avifaunistischen Landeskommissionen. *Limicola* 15: 265-288.
- DEUTSCHE SELTENHEITENKOMMISSION (2005): Seltene Vogelarten in Deutschland 1999. *Limicola* 19: 1-63.
- HADASCH, J., A. DEUTSCH & T. BRANDT (2002): Eine neue Kolonie der Schwarzkopfmöwe (*Larus melanocephalus*) an der Weser bei Stolzenau, Südniedersachsen. *Vogelkd. Ber. Niedersachs.* 34: 43-53.
- KRÜGER, T. & J. DIERSCHKE (2004): Das Vorkommen des Gelbbrauen-Laubsängers *Phylloscopus inornatus* in Deutschland. *Vogelwelt* 125: 41-52.
- MOOIJ, J. H. (2000): Ergebnisse des Gänsemonitorings in Deutschland und der westlichen Paläarktis von 1950 bis 1995. *Vogelwelt* 121: 319-330.
- NIEHAUS, G. (2001): Erste erfolgreiche Brut der Schwarzkopf-Ruderente *Oxyura jamaicensis* in Deutschland. *Limicola* 15: 259-261.
- NIEHAUS, G. & J. MELTER (2004): Die Brutvögel der Klärteiche Nordhorn-Frenswegen (Landkreis Grafschaft Bentheim). *Vogelkd. Ber. Niedersachs.* 36: 163-177.
- TODTE, I., J. LUGE & M. HARZ (1999): Bestandsentwicklung, Brutbiologie und Ortstreue des Bienenfressers *Merops apiaster* in Sachsen-Anhalt. *Vogelwelt* 120: 221-229.
- YESOU, P. (2005): L'Ibis sacré (*Threskiornis aethiopicus*) dans l'Ouest de la France : historique et statut actuel. *Ornithos* 12: 81-83.
- WENDT, D. (1999): Der Bienenfresser *Merops apiaster* in Niedersachsen. Brutvorkommen und Bruterfolge 1972-1998. *Vogelkd. Ber. Niedersachs.* 31: 45-50.